大清光緒廿一年

外埠售報處
北京前門外廊房頭條胡同申昌○天津紫竹林沈竹君○保定全泰盛つ營口義順西常東老福興○烟臺韓德森醫院隔壁劉心平○南京信府河申昌◎漢口黃陂街太平春口江右漢記石印書局つ宜昌江左漢記分局◎沙市江左漢記分局○九江乾昌太古晉○廬州府全泰絛○安慶江友馥森昌○揚州灣子街劉承恩趙房○江西乾昌全泰森銓昌祥森昌禰興潤○江西撫州建郡全蔡洽信席○吉安府全泰盛○蘇州閶門東大街王萬盛岩帶店丙滙輝室○無錫北門外泰源銀樓○常州青葉巷翰墨齋積畫店杭州保作妒大街申昌つ福州有臺徐興辭行○嘉興胡恆大局

申報

第八千一百三十號

○嘉門廿六嶇眞徐公館○山峴全泰盛○寧波江北岸李蛙記和泰○溫州五馬街中正和○香港文武廟直街文裕堂書坊○陝西務本新穰館○四川重慶湖南長沙清江胡萬昌○山東濟南府布政使街老福興○廣西湖南森昌○山西省鼓樓大街老福興信局○其餘外埠信局及京報房代售

告白刊例 第一日每字取洋五厘第二日至第七日每日接字取洋三厘第八日起接日每字取洋二厘半結算字數先以五十字之處爲峯多則以十字遞加凡有新聞及詩古文詞論說寄交本館應刊轅門抄前者例不取分文惟原稿無論刊與不刊概不檢還此啓

十一月二十日

上海售每張取錢十文 外埠則照遠近酌加寄費 西歷一千八百九十五年十二月初六日禮拜五 今日另出附張不取分文

四史復出

四史者何史記前後漢書三國志是也從前本局用[illegible]大人皆爭先快睹甫[illegible]以問價[illegible]重爲印釘照向例每部六十冊實價洋四元售處仍從其舊諸君子有欲爲案頭之觀者請及早惠臨選購遲則又恐缺貨易空矣此佈

圖書集成局啓

景岳全書出售

是書爲有明張介賓先生所撰首傳忠錄次脈神章次診家要語次傷寒典次雜症謨由是而婦人規小兒則痘疹詮外科鈐本草正新方古方又別輯婦人小兒痘疹外科方都計六十四卷 國朝曾收入四庫全書蓋以先生爲勝國一代名臣遠紹長沙並驛東壁既溯源而竟委復由委以溯源用能至精至微不偏不倚豈他人所能望其項背歟其後歷[illegible]所存木板漫漶模糊讀者不能了澈本局因代書肆友人覓得原刻善本印以新鑄鉛字潔白紙裝釘無訛校讎甚善刻已告成分裝二十四本裝以錦函每部價洋三元分存滬南城東上海愼記書莊及三馬路申昌書室出售世有欲樹醫林之幟者尙其購置一編乎此佈

圖書集成局啓

與客論中國軍務當大有轉機

客有留心時事者一日訪余樓上履橐橐如危虛白余方據几綴繳思精驛便間故國梅花開未未聯頓也既入門則意態雄傑大有不可一世氣概延之上坐聘覜問亦備雅人深致因詢以近來韻事與夫有關於軍國重大者何者當因何者當革何者當綏何者當行而且崇論宏議爲當今必不可少者若而人因時御宜日往來於胸中而不能去者若而事試爲抵掌及之亦足沈塵俗之塊壘客曰如子言老生之常談非日前之急務也子不見東方一役中國之創鉅痛深乎元氣如是其餒也國體如是其傷也民生如是其蹙也軍實如是其隱也今者和議已成宜何如培元氣崇國體息民生蒐軍實示天下以變決爲復仇示天下以同仇爲敵慨昔闔閭欲強其國也出見怒蛙而式之以其有怒氣故致敬禮所以教國人戰也而異國以強夫差欲報父仇也使人呼之曰爾忘越王之殺爾父乎則應之曰不敢忘而越仇以報此皆往事之確有明証者今日本之小弱不過於越而我中國則大非吳比也間實綜日本而計之其疆城不及我閩越之袤延也其戶口不及我數百兆也即彼物力之多寡賦稅之盈絀要皆不過我中國什伯中之一二耳而卒恃其兵力領彊我藩服虔劉我邊陲挾制我畿輔要索我海嶼歸無願邑極意訴求槃敦之間曹沫毛遂互相恫嚇而卒無一人焉敢與之抗衡者何哉則甚矣國不可以不強而兵不可以不勝也客言未竟怒髮衝冠若甚有鬱於中而發於外者余顧而笑曰子何激之甚也天下事不極之無可奈何之地不知其積習之難返也不極之萬不得已之時不知其當幾之立斷也齊人有言曰雖有智慧不如乘勢雖有鎡基不如待時易曰知幾其神乎又曰幾者動之微而美惡之先見者也予焉就今日之大局而爲之沈觀靜察當知困極則亨窮極必復之理有大可爲中國倶布勞者子何激之甚而不一審其端倪乎即如本報所載日政府既得十一月十大號倫敦受取中國債銀之電知中國償還東三省兵費鐵三千萬兩已於十八號換取英金即經大本營傳本占踞巢三省之月兵刻日徹回艦命撤遠營口每城屬皇城安東縣九連城等處之野戰隊第四師團第六師團俟日歷十一月抄中國委員變代畢二十二號自九鐵團始皆起往約於十二月十三四號集金州司令部定於二十七號去海城卡二月十號達命州以營口永結船不能進命齊伯大連灣載之回國各船大約來春正月方能運竣又旅順駐紮之口兵以中國允償頭批兵餉業經變說議定十月初一日撤回現日兵於未還地之前將砲臺毀壞船塢未動當道已派員往收並陸續招慕工匠前往理殘補闕俾異日得與製造之工各等語可見兵覺初救沿海數千里非復昔年氣象矣生民塗炭廬井劫灰天險依然而孑遺之餘善後一切事宜幾無所措其手足誰實爲之而顧令國家無鉄金甌權殘廢壞一至此哉雖然亡羊補牢未爲晚也見兔顧犬未爲遲也老子曰弱之勝強柔之勝剛天下莫不知莫能行故曰受國之垢是謂社稷主受國不祥是爲天下王今中國當此還地之際如知喪師失地輪鷹求成之爲辱則必順受其正自省不辭訓卒練兵守在四裔不必爲句踐之臥薪嘗膽第如衛文公大布之衣大帛之冠務材訓農通商惠工撫瘡痍減徭役不急之工省之又省無益之費鋪之又鐵吾知宇內必有延頸仰望以俟天下之清者然而尤不可緩者則在整飭戎行爲自強計蓄兵者所以不權伐而固疆固者也治世以文戡亂以武詩曰共武之是以定王國又曰整我六師以修我戎王者不得已而用兵要先有必勝之方而後能立於不敗之地未有不明夫所以創敵之策與可勝不可勝之道而可漫焉言戰可三軍之命紹以卒于敵之議者也兵法曰知彼知己百戰不殆不知彼而知己一勝一負不知彼不知己每戰必敗爲今之計莫如速練勁旅參用西法俾豪傑及時自効將必有勇而謀不拘資格兵必年少而悍不間出身槍砲以西式爲準則而槍尤宜用一律孜此營用英之馬梯尾彼營用美之哈克齊斯則可不得以一嘗而用兩樣三樣之槍庶免忽忙悞事現在京師已設督辦軍務處派王大臣總司其事行當整飭天下之行伍簡核天下之戎備然各省亦宜彷照兩江訓練之法聘請精於槍砲之教習選各營可造子弟從之學習槍砲心法以成百發百中技藝前者部議裁汰綠營去七留三未爲非計但此項縱制額糧相沿已久身家性命係之汰之裁之立成餓殍計不如仍用以守城垣巡邊徼各省汛地廣闊散之各汛原不爲多且腹地巡緝盜賊官軍萬不可少故於練兵之外留此額兵以爲攻守兩全地步目下日人易干戈爲玉帛其願已足要之眈眈虎觀者正不知凡幾譬如蘊火其隊未燃非謂此中無復有星星之火在也况城下之盟春秋恥之氣節之士蘊怒而不敢言此時如號於天下我將以兵事與天下相吏始也吾知天下必有同聲響應爲國効力者所謂因其勢而利導之耳衆志成城易如反掌一二年間安知危如累卵者不且安於磐石乎然則創鉅痛深之日正中國一大轉機之日也所慮者上下相崇僥倖無事習爲粉飾姑息養奸悞於因循者不知矯之正之猛於苟偷者不知奮之興之則是大局終無望耳識時務者爲俊傑吾與子且拭目以俟之矣客既去爰筆之以爲他日芻

諭旨恭錄

○十月初十日奉
旨貝勒載灃著加恩在御前行走欽此

本館接奉電音

○昨日午刻京師飛電傳來
上諭一道敬謹譯登○十月十八日奉
上諭遊寶泉奏道員因病呈請開缺一摺福建汀漳龍道况世雲著准其開缺所遺員缺著桀堃補授欽此

逆洄近耗

○京師采訪友人云甘肅涼州剿都統恭脫
皇太后萬壽摺奏刻已到京諭之差弁去獗逆現在西寧涼州肅州各處往來無定雖未占踞城池而已嘯聚至二十餘萬之衆幸火器不足尙易剿除刻下董軍門福祥已到甘省尙未交鋒程軍門文炳 陞辭請
訓後督率駐紮南苑之兵於十月十六日西行想
天戈所指羣醜不難盡

殲也

漢口火災

○漢臬采訪友人云熊家巷後老君殿左側余姓挑夫家有童養媳年方十歲頑劣異常本月十四日手持火爐與人調笑撲撒火炭於積薪內吳回氏遂乘閒竊發四處揚威各鋪水龍聞警到來立倩元冥使者與之對壘相持約一點鐘之久火始漸漸熄滅然板屋四卄三間已化爲焦炭矣越時河街羅順發彈棉花店夥又因吸烟僨事幸店中人饑有智術急請東坡居士調水符至爲釀解始得安堵如常

南潯火警

○南潯爲湖州烏程縣屬首鎮蠶桑之利冠於浙西商賈往來舟車輻湊鎮人劉姓以多財善賈著名家中廈屋連害蠶飛鳥革本月十七日適有喜慶事賓朋雲集幾若孟嘗君之珠履三千而婦女之乘魚軒而來者尤覺花團錦簇不隱防是夜鐘鳴二下僕役快碎火油燈以致回祿神跋扈飛揚大殺風景火龍火馬蹴踏半空一霎時房屋數十椽悉數焚入一炬直至鐘鳴五下火始稍息僅存門樓一座平塵數鑪所可慘者焚斃戚串家女客六人月貌花容祇剩枯骨寄肉何酷虐竟如斯耶

尚衣履任

○姑蘇采訪友人云新任蘇州織造莊尚衣於本月十六日由京南下下午拜抵胥門外官碼頭趙展如中丞率同藩臬兩司以及府縣文武各官齊集接官廳排設香案行三跪九叩禮恭請　聖安禮畢尚衣一一接見茗話片時各官即呵殿回轅尚衣重復登舟繞道至封門碼頭赴靈官廟拈香然後排導入城至滄浪亭行轅暫駐隨示期本月十九日接篆

漢市油盤

◎漢口茶箱油二宗銷場最旺即就本埠而論逐日民閒零銷爲數不少畲以下游各號商販運之盛洵屬當行出色該油均出自裹河諸地前者水旱頻仍顆粒無收因之來源稀少七八月閒油價驟高不啻洛陽紙貴諸油行所有積貨爲之一空至今同付鬮如現計每擔價銀竟漲至七兩有奇目前集公所聚議是否加漲尚未可料閭閻窮黎手持青錢二三十文僅博淨油一二兩不幾與采珠薪桂同號居大不易乎然亦事之無如何者姑誌之以見市面之交易

竟至焚身

○常熟小東門內後東街某錫器鋪爲某甲所開有二女長年十七次亦十五齡矣本月某夜姊妹花在燈下同操女紅其姊睡眼朦朧不意閒將洋油燈煤機在妹之身上登時烈烈轟轟不可遏抑因所穿皆係重棉不及脫卸二女極聲呼救奈時已深夜家人俱已熟睡驚醒起視次女已渾身焦爛氣息如絲延至天明一縷幽魂遽投枉死城中慘哉長女亦焚傷一臂雖不致有性命之虞然未免爲殘廢矣

惡鵠移巢

○金陵訪事人云有趙夢鸞者豔妓也來自蘇臺下巢淮水香名四溢豔幟高張少年子弟入其彀者往往纏頭一擲累萬盈千前月某公子尋芳至此一見生憐香盒定情眷注光甚從此鴛鴦作對蝴蝶成雙如影隨形如魚得水花前月下誓海盟山從前游客皆作蕭郎不復能見其蹤跡矣公子思以千金閨爲篋室示意於鴇兒鴇允之而公子忽有事他往忽促閒將箱籠寄頓妓家鼓輪巡去鴇乃與龜公計議悉行搬後連夜徙家俾人面桃花無從再訪公子勾留十餘日買棹而回甫卸行裝即來妝閣而枇杷花下門巷依然繡箱開時杳無人影旣訝綠珠之物化又疑紅拂之私奔展轉徘徊未由自主悵悵回寓囑童僕晨夕奔走偵訪行蹤一日行至城西角見夢鸞之弟千于而前尾之旋進一竹籬問其地頗幽僻乃歸告公子立呼輿馬臨其家鴇一見駭然旣而笑諧曰老身新賃此屋破候貴人何珊珊來遲我家姑姑久已望穿秋水矣公子不語但問夢鸞何在鴇曰今早聆郎君不至乘興至觀音庵燒香就神座前問歸期此刻猶未返也俄而夢鸞歸兩頰微紅酒香四溢公子心已了了入夕覓箱籠啓鑰而遍尋無有詢之頗涉支吾次日問諸鴇鴇曰此間僻靜多穿窬竊盜故暫寄他處稍緩當奉原璧公子亦姑領之自是鸚哥屬客叛子嗔人情意適非音比而囊中物又彼賺去無可以整歸裝遂訴邑宰將顛末壓陳朱大令立出硃鐵飭幹役帶官媒往逑旣到案略詰數語即將老元緒笞責五百板荷校示衆鴇及夢鸞枷候再訊旣而夢鸞倩人緩頰願處小星之列即以所存箱籠抵身價銀特不知公子一縷情緣尚能牢牢繫住否

閩垣雜記

○福州采訪友人云閩省賭風極盛歷經官憲嚴禁若輩遂稍稍戢羽潛鱗某日邱東屏守戎奉委巡查凱凝鋪見有散攤二處即喝令巡勇拘拿褫其衣彩加以鞭撻意者賭徒當從此聞風歛蹟乎○閩侯兩縣主示期本月十二日考試文童風簷寸晷中當有下筆千言如春蠶之食葉者矣

靈隱焚鐘

○杭州采訪友人云省垣近多咳嗽之症其輕者纏綿不已一時未克告痊重者閱三四日即不治初起發寒熱狀類傷風繼則聚涎壅塞氣逆音啞臥睡難安投藥即吐飲食不進易於傳染據醫家云因天時過暖所致惟體氣堅實者尚無妨礙若素有怯症則頗形棘手近日業岐黃者無不占利三倍云○霜降節後天忽下雪氣候嚴寒棉花每斤貴至五六十文自交立冬忽又轉而和煖各鄉吉貝源源而至近日市價每斤已減去三十文矣○清波門有地名滿覺瀧奋係來往江干要道時屆冬令匪徒每潛伏其處斷路行兇撫標中軍趙參戎特委候補守備吳守戎鏞帶同弁勇在彼駐紮嚴防○仁錢兩縣主因京餉需用甚急特飭各糧書嚴催地丁銀以便稟解○藩轅牌示鎮海縣段樹藩呈請回籍修墓遺缺以候補縣畢貽策著理乍浦同知缺委候補通判李傳紐著理石門縣主簿缺以候補廳可獄方鳴陽著理

四明霜信

○寧郡五方雜處匪徒最易潛蹤現屆冬令防範不得不嚴玆聞提道二憲已飭府縣會同營汎將本屆冬防事宜無分水陸一體遵照舊章嚴密防維飭各社保甲委員一體會營嚴密巡查各城門嚴討啓閉實心稽察城廂內外水陸各要隘均派哨勇駐防以資查緝外道府二憲仍隨時親往抽察其勤惰冬防如此嚴密則匪徒無隙可乘閭閻宜臻安謐也○寧波今年年歲早稻尚稱豐足晚禾苦樂不均江夏米權現已每石售至三元四五角米店零售最低之米每升亦須三十二文貧民無不愁眉雙蹙也○寧波所售豆油皆來自牛莊刻因來貨稀少以致油價飛漲現市上每百斤已售至九元零聞此後向有價無減至棉花一項皆來自餘姚今年八月閒猝被狂風收成已減況彼邇來各馬頭添設紡紗織布等局是以銷場更旺故今年花價亦日漸增漲八月杪每洋一元可買得花皮七斤四兩今每洋止六斤十兩此等價値實所罕聞加以刻下銀價日跌錢價日昂每洋一元僅換制錢一千文經紀小民咸不免暗中虧折矣

鴛湖烟棹

○嘉興北門內大落北板橋弄口某姓小茶館於昨日失去七歲女孩遂即在城追尋無著該母號哭如痴悲痛不已後續爲某乙驅去當即買棹追赶未識能珠還合浦否○前報杭塘陡門大通橋工竣特於本月朔爲始設建圓僑寶懺至十二三兩日招集梨園子弟續唱京腔神戲兩臺赶集小肩販各於月初咸爭先往該處設攤贏聚利市三倍不問可知城鄉男女多約伴買舟進香購買橋單遊客既衆熱鬧已極明日當圓滿也○前報王店鎮糧廳移解買妻糾葛一案本係招雇蠶娘旋買爲妻後又脫逃匿跡寺內經人訪明尋獲送交買妻之人收管寺僧唆使本夫及婦弟控告現經嘉興縣劉邑尊將案提訊聞尚須補提該婦及中証到案以憑質對明確按律懲辦○近悉外五縣以及四鄉各鎮已一律設立冬防巡局派練兵並雇用壯丁更夫各樓地段四出梭巡向稱嚴緊想從此宵小無從試其伎倆矣○黃葉滿地烟雨樓一帶湖光暗淡每當朔風一起居人盡著重棉日來仍晴煖如故云◎刻下錢市每洋祇易錢九百四五十文仍無兌處各業買貨三五百亦不肯找錢紳有知當何如爲之設法流轉耶

上海官場紀事

○滬南二十三七鋪巡防局委員候補巡檢戴憶珊少尹慶昇現因病故遺缺奉道憲黃幼農觀察委候補巡檢闞少尹殿文接辦業已下札闞少尹已於日前赴局視事矣○本城新北門巡檢查委員試用巡檢莊譜香少尹日前奉道憲飭令押解京餉赴津所遺差務

暫委候補從九馬少尹燦接辦已於前日下札矣

手足行兇

◯南匯縣二十圖民人馬俊川砍傷胞兄馬鶴亭身死將屍拋在上邑廿二保五圖陳廣濱內黃大令驗屍後飭差傳查屍屬並緝訪兇手旋經馬俊川投案聲請伸冤又經該差把訪悉死者嫖賭揮霍時與俊川強借銀錢並要棉花售賣稍有不允持刀揚言要結果俊川夫婦性命七月間大爲爭鬧俊川力大奪取尖刀兩把交明宅長一把放在地保處此次命案未免可疑稟復請訊大令據差所稟卽將馬俊川關門密鞫刑訊數堂關防嚴密外人無從探悉前晚大令與帮審委員曹明府會同密訊傳聞馬俊川所供九歲時父故由母親作主與胞兄鶴亭分家田畝各分八畝小的於十七歲娶親今十九歲胞兄年卅二歲亦已聘定某姪女延未完娶今年六月廿四日因與陸小物之女有姦被會燒餅之顧小坤捉姦經人勸解費錢了事所分八畝田早花消用罄七月間持刀行兇被小的連奪兩把交明宅長地保至八月內將田杜與陸小園不允強牽其牛陸出洋六元贖牛旋將六元帶之出門看花鼓戲賭輸回來與小的借錢小的回以無有時常持刀尋釁揚言欲將我夫婦置於死地小的提防於本月初某夜時已深晚睡臥伊持刀打開房門小的驚起奪刀手指受傷接刀還戳連砍數下倒地身死卽同妻顧氏用繩縛其兩足頸項移至陳廣浜拋棄遠開三里路小的以爲無妨血跡用柴灰掩乾兇刀用火煨鎔向有鎔剩一係亦拋於棄屍之東首橋下實因被擾難堪萬不得已尙求格外施恩馬顧氏供是俊川之妻聲稱夫兄馬鶴亭調戲小婦人圖姦不遂挾恨行兇至鶴亭身死情由與夫供詞相同顧小坤供認捉姦是實大令判將顧小坤笞責二百板具安分結地主宋正邦事屬無干釋放地保童裕堂裕某不應縱容地方演唱花鼓戲各笞四百板馬俊川釘鐐收禁馬顧氏交官媒看管飭差到伊家查看血跡情形並雇人到陳廣濱橋下撈尋鎔剩兇刀以爲案中緊要憑証馬顧氏向有新生女孩亦帶來案該氏撫養候差稟復後再行核奪申詳辦理

失慎潛逃

◯昨報紀英界火災一則茲悉起火者係英界廣東路第十二號門牌粵人鄭姓所開彈棉花店是晚鄭獨坐樓上晚膳不知如何將檯上之火油手照擁翻延及棉花一時火勢炎炎竟爾上熾幸捕房近在咫尺立卽鳴鐘告警救火會西人赶卽驅策水龍皮帶車而至竭力灌澆得以熄滅僅焚樓屋一椽現聞鄭姓於失火之後不知避匿何處云

虹口瑣聞

◯有一輪船自日本運貨至滬前日下午駛抵虹口通運碼頭當下椗時輪忽亂轉以致波浪沸騰適有某氏婦搭小划船載木板至此不及避讓被浪激翻幸經杉板船救援得免及溺然亦險矣

◯楊樹浦自來水廠吸水總管道入浦江前日被行船檣損廠中人卽雇工匠興修一面告知水巡捕船查明核辦

英晚堂案

◯龜傭朱夏氏劉朱氏徐蔣氏等因向倡婦金湘娥金翠娥追索帶擋洋銀無著互爭爲三百七十六號巡街華捕將兩造一併拘至捕房由捕頭略詰情由以案關帶擋糾葛飭送公堂訊究値日差入稟屠別駕飭將被告交官媒原告隨堂候訊在案前晚別駕升堂訊問夏氏供小婦人家在蘇州因家貧在治下珊記馬頭許公館帮傭本年正月間有素識之金元隆綠漆店主金某之妻託氏代向許太太兩大立據借去洋銀一百五十元議定按月二分起息約期歸還當時金挽有舊鄰黃和向立名作保迄今半載有餘本利分文無著向索遭毆以致爭鬧後有巡捕前來拘解案下供畢將五十元之借票呈電尙有一百元之借票稱在許太太處不肯交出別駕察閱借據問曰據爾所供洋係金婦托爾代借因何借券上立名爲金湘娥金琴娥字樣夏氏一味支吾詰之朱氏蔣氏同供稱小婦人均隸姑蘇向在向仁里金湘娥家傭工此欵實係代捐帶擋洋銀給金妓日久無還向索遭蠻以致爭角求究追湘娥供小婦人年二十有五係本邑人父親金元隆向開綠漆鋪小婦人前由母親作主將我置諸爭康氏本擬早日從良緣該欠各傭僕帶擋過鉅不得已忍垢耐彷約稍遲定當本息如數歸還奈該傭媾狠毒萬分稍不遂意動輾行兇毆擊以致苦楚難堪且小婦人所欠有一千餘元之多今夏由妹于琴娥代還過洋五百元尙少五百元容小婦人陸續料理決不有負供畢涕泠如雨下琴娥供年十六歲自幼由母親押入娼寮人已矢志從良緣癲間無人會將稍積餘賫代胞姐湘娥還過洋銀五百元乃該貫業爭貪得無厭常向湘娥勒索遂致爭執乞求原情別駕得供著金湘娥等具限一年內料理延干咎戾朱夏氏等飭具遵結存查案遂結

◯上年冬閒有綢業復昌等經事王義卿陳相生趙容丹等控成衣匠顧杏生誑騙貨物潛逃一案經已故米通判訊明屬實判將顧杏生交差押追嗣經顧在押求准交保出外清理詎顧經人保出後將此事置之不問茲據原告王義卿等一再稟求著保將顧交案嚴追等情屠別駕准詞著保將顧交案於前既升堂復訊王供臨生向在某綢莊爲經事嘗於上年冬間遭縫工顧杏生誑去綢綢等貨洋九百三十餘元之多旋卽逃逸及監生等將顧尋獲僅樓出質券數爲不得已將其扭案奉已故吳大老爺訊明押繳並派台差押同顧杏生向各處收帳繼而收得洋銀一百六十餘元照派未及一折難以攤分故將洋如數交案今顧保由後並不料理屢與催討一味侍鑾令奉復訊伏乞嚴追陳供小的亦被顧誑去綢綢貨洋二百八十餘元趙供被欠一百八十餘元環乞究追別駕以顧杏生刁狡異常著笞責三百板具限一年內自向各原告料理延干比追不貸各具遵結徐查王等唯唯遵諭而去

法公堂瑣案

◯福建郭錦華孝廉湖南唐喜文大令同寓法界萬安樓客棧托雇縫工胡錦昌裁衣爲胡捲竊而遁各遣家丁投法公堂控訴鄭大令准詞提到該棧茶房周中秀玉雲生由周王將二房東爾小仰及同居之翁三多陸阿新等經大令訊供禁押候訊昨禮拜四堂期大令會同祁繼譯升座包探將保租人邱開泰並在押之翁三多等一升解訊萬安樓茶房周王二人亦投案據邱開泰供胡錦昌先向小同住一屋本年八月間因與爾口舌小的代爲解勸大令謂爾既爲保人不能置身事外胡錦昌究在何處藏匿邱供但知胡係鎮海縣人與翁等同住租處請向伊等詢問大令謂與陸阿新何干王雲生供因撒取洋棉紗大令謂陸妻托胡裁衣不得率意牽累王又供翁等撤取洋棉紗陸妻亦在其內寶之陸向新供妻子洋索工資並未撤取洋棉紗翁三多等亦云陸妻並不在內王又供顧小仲臺內常存私鹽數十包大令請顧白兩爲二房東胡不到案惟爾是問著將顧翁二人還押邱陸奈保出外限三日內尋交胡錦昌並諭茶房帮同尋緝延干追比

◯會德豐啟船公司顧洪卿借受傷之船夫劉阿火投案稟稱劉係行內船夫與杉被渡浦爲任生利陳家松拋入浦內適小火輪船上前棧救得慶更生劉兩火供與杉板渡至當滃禁鏹六十交小的告以渡至浦東只須四十文詎住陳二人卽將小的痛毆並歎入水內身畔藏有工資卄元五角皮鞋一雙俱被擺去幸小火輪船援救否則定遭庵死現在受傷甚重求重辦大令忽謂任陳回爾等目無法紀贍敢如此兇毆欲置之死地向有帮兇從實供明一弁究辦任陳二人依然強頃請劉呼我爲強盜是以贊毆並無帮兇大令著將任陳押候各枷號三個月重笞三百板拘案之杉板一股拍會價還失洋顧劉叩謝而退

◯買樽卿遞稟並呈遞僞摺四扣聲稱倩王步雲經收鼎新德順順泰等各里房租贍敢將租摺紙押銀五百八十餘兩洋二百四十餘元另造僞摺呈電求究追質錢之王步雲供經收房租已十有餘年向無差錯此次因被友人徐子山連累由徐友陳俊卿托徐向小弟商懇借錢五百八十兩自知不合求恩交保出外理楚大令不准交保著押候五天內理楚延干追比

◯顧玉山借保人候根生投案遞稟並呈摺二和聲冊本年五月間爲松林托保經中向小的處借銀四百兩至閏五月又借二百兩嘗定九月爲期居期錢文不付拘案請追質之爲松林供托俟借銀屬實按月二分起息顧向爲道士債主係汪姓寡婦小的欲辦新關舍鈌借時以九月爲期現在尙未上卯因據著內說向須賀銀一千兩方能給諭承充大令謂此事不問爾所借銀兩何時歸還供求交保出外三個月內陸續拔還俟又稟向索銀兩反將小的辱罵亦欲迄今踪跡請辦大令

著押候人銀並保限十日內一并歸楚○沈培緒控王錦山陳子賓串同將棧單作僞抵押銀兩一案迭經大令訊伊昨日堂期沈投案求追大令問王爾至廣豐押銀一千三百兩此銀何在王供一千兩由沈托上海晉和錢莊匯至甯波延泰可訪可查恒生茶棧簿上載明可証大令諭爾既代押銀兩何以又欲匯至甯波顯有不合又問陳子賓爾托錢秋坪介紹此事究竟如何陳供與錢向來認識小的經手借銀已還廣豐大令諭爾等串吞銀兩尙欲飾詞推諉著一并還押候從嚴比追○楊祥記玻璃店主楊子祥借同業永泰祥店主楊永康投案稟稱有玻璃三百箱賣與楊祥記每箱價銀二兩六錢另有破碎七十箱賣與永記價銀二兩三錢永記店主韓子卿串同會鱗洋行管棧馮子仁將完全之玻璃出去破碎仍在棧房爲此扭案請究質之韓子卿供向會鱗買來言明破碎與完全均有大令諭貨在棧內豈能他人出去楊稱韓與馮子仁素識是以被伊出去韓供有棧單照單出貨並無不合大令著將韓子卿楊永康一并押候交保飭探全會鱗查明復核○張阿二稟稱在鴻興建行爲出店被許阿士許杏生二人至棧內竊去紫銅八十斤計贓值洋二十餘元當場拿獲解案請訊質之二許供認不諱並稱同在某輪船爲水手大令著押候各責一百板贓交失主領回○天福茶房邵中才章硯香控園主武春山欠洋一千餘元求追一案迭經大令訊供追繳十四日堂期經中之沈顧林等呈繳洋五百元昨日堂期原告投案求追沈顧林借顧從生莊如春等各投案稟稱期票可以更現尙求寬限原告求給現洋大令諭此案懲宕已久當具限時言明逾限惟中人是問著顧等三人再限一禮拜內赶緊歸楚○姚阿寶借保人馮正楊呈繳洋一百八十元求恩相勸洋人減利大令與祁君會商著將呈案之方單給千領回洋交新康西人領去○包探稟稱頭童朱阿毛在八仙橋擊破柴船上人頭顱奉飭拘拿解案請訊大令飭送八仙橋巡防局辦理○包探稟稱扒竊王阿全在三角地行竊當場拿獲尙失對時表一枚求請究追質之王供向爲車夫不敢犯竊大令著枷號半个月笞責一百板○包探稟稱張興發在金利源碼頭竊取杜布四十疋已交失主領回計贓洋廿餘元大令著押候咨責一百板○包探稟稱積竊王老三在十六鋪竊取方盤四只失主未到解案請訊質之王老三認竊不諱大令著押候咨責一百板贓存捕房待領

新出小說彙書冊畫報彙編

畫報增知識廣見聞最爲有益畫冊集名家寫作供藝苑觀摩尤爲時尙兩美未合本齋主人特爲創其集諏吉今日出第一號以後按月逢朔望出每號報冊各半計十二頁所繪新聞新益求新異常動目冊稿則取材錄臺擬者典雅絕倫每號附送繪圖長洲高太痴先生所撰艶異集志三頁先生著作等身此書雖小說而胎息漢唐似乎仿聊齋而實不讓聊齋世有慕先生者讀此書可以想見矣售價實洋五分請向各處賣報人購閱可也

乙

緝捕認眞

管帶浙西巡捕水師護衛親兵營黃李馨遊戎一枝因奉公抵滬師船停泊十六鋪碼頭復以留心蓄意捕盜緝私於十三日突有安徽人劉緒洪奔赴該遊戎船上喊冤詢及情形據稱伊於十二日偕胞弟劉有發趁搭閔行航船由該處開往上海駛至龍華灣地方不料搭客中藏有盜匪數人放鎗劫掠將各客洋銀衣服搜刮一空又將胞弟劉有發鎗傷甚重由胸貫過命在垂危等語叩求往緝該遊戎旋即親帶幹勇數名追蹤尋跡於是日在十六鋪內大關前拿獲盜匪曹樹生一名押解上海縣究辦業已指供不諱旋將受傷之劉有發護送仁濟醫院醫治並給與零用錢文似此緝捕認眞又能體恤難苦眞爲巡緝中不可多得之員也姑照錄登以便關心民瘼者共知矣

乙

新昌人參號順記發兌獨得之秘婦科必孕丹每丸洋一元不折不扣開張法馬路東首　貨眞價實假冒甚多購者留神

獨得之秘婦人必孕丹

此丹得自獨秘其效驗之神速可以推倒天下之種子藥不服則已服則必孕故名曰必孕丹係丸中重用人參凡珍貴之藥六十四味以合卦數製煉之精無出其右且不獨種子爲天下第一之捷徑並治婦人胎前產後滑胎等症患赤白帶者服之其效可以立見惟種子總須服丸一旬每服一丸服至經期過後三日乾淨自然一索而得誠百發百中之妙藥也本主人識○本號精製各藥因貨眞效速爲別家所不能及因此業已馳名然生意一盛妒忌者有之假冒者有之故於壬辰年稟蒙○前任上海縣正堂袁給示嚴禁假冒在案此風稍息無如人心不古不免日久玩生不得不另立新章以絕其弊以後凡承遠方賜顧無論託局託友寄帶各藥件收到後務請給一回信與本號俾可接洽不致隔膜也彼此幸甚至囑切切

乙

擇吉宰鹿○上海五福弄口京都同德堂藥局

本堂由關外運到關鹿數隻重一二百斤不等倘貴紳商欲購請至本堂面看其價格外克己以廣招徠再本堂擇於十月初四日之吉宰鹿二隻取茸角精髓骨肉皮血配合諸藥遵古法虔修全鹿丸每斤價洋一元六角凡諸虛百損五勞七傷並能治之老年精衰血枯亦能壯陽種子婦人子宮寒冷亦能受孕安胎長精神潤顏色補元陽益壽固精育嗣返老還童一切妙應筆難述誠仙家之妙品王道之奇丹也每服四錢空心淡鹽湯或米飲湯送下神效無比遠埠信資帶力自給

乙

包愈勞傷立止咳嗽吐血斷根膏

天下馳名廣東益三堂始創獨秘濟世良方應效如響　鋪設申江鐵馬路總桃源坊口東首大街便是

夫咳嗽吐血一症或因身體虛弱或憂思鬱或酒色過度或感受風寒咳嗆而傷肺甚至痰血相雜或吐成盆血海精乾日久不愈致成勞瘵性命有關雖求醫服藥往往治法不精反受其累本堂眞方獨秘屢試屢驗拯活多人不可以數計所妙者能治男婦老幼遠年吐血近日咳嗽無論諸醫束手危險萬分即將藥膏依法服下奇效當可立見輕者一料重者二三料包可全愈藥性和平不寒不燥此膏眞有滋陰潤肺清金水火既濟之良方却病延年順氣化痰止血斷根之妙倘若不效原洋奉趙每料價洋二元○另有諸般咳嗽順氣化痰丸每瓶兩角能治一切風寒燥火暑濕邪熱諸嗽服之立止順氣化痰止嗽斷根之妙

乙

參茸烏雞白鳳丸

廣東養元堂大藥房分設上洋英大馬路石路西首自運吉林發記人參關東鹿茸暹邏官燕等貨均可看貨定價　近多假冒購者留神

此丸係本藥房主人獨得秘方親自監造以人參鹿茸爲君佐以各種上上妙藥共有數十味之多加工爐料精製成丸實爲女科中之聖藥此求不同專治婦人經水不調子宮寒冷赤白帶下經期腹痛四肢無力腰酸神疲多年不育一切虛損等症凡婦人於胎前產後以及不能生育者均可購服專能調經種子補血養陰開胃平肝止痛暖宮延年益壽功用甚大效驗甚速自服之後體弱者即變爲強壯不育者即可有弄瓦弄璋之喜百試百中其妙如神凡抱伯道無兒之戚者請先嘗試之而休自誤也每粒雙料一元單料五角○烏雞白鳳丸每粒雙料二角五分單料角半○五種壯陽種子丸壯陽種子可稱第一功效甚大每料一元○三種壯陽丸每瓶二角酒賣自便

乙

京都同德堂虔製膏藥

立愈 自認 請 賜顧認明上海五福街口 只此一家遠近並無分局

象皮藥膏

性味和平有洗心換骨之功男女老少極重極險症貼之即愈咳嗽哮喘久年老病限日全愈雙料一元單料四角

加料附魏 **狗皮藥膏**

治老少氣衰痞塊癥瘕血蠱遺精膨脹左癱右瘓遍身筋骨痿疼跌打損傷寒濕脚氣一切險症雙料四角單二角

馳名 **白雲山藥膏**

治癱化痞去腐生肌治手足麻木心肝胃氣一切瘡癧小兒白疳雙料三角單料角半小張四文二文頭瘋膏二分

風濕勞傷 **鴛鴦藥膏**

男女風濕入絡流連筋骨一切勞傷過身痛楚或腫脹麻木遍身五勞辛苦風雨日期痛苦更甚貼此膏立愈雙料一角單料五分

乙五廿

天下馳名京都同德堂神效膏藥

眞龍油藥膏

培元固本却病延年通廿四道血脈鎮三十六道骨節治男女氣血阻滯愈筋骨疼痛中風中痰大盒一元小半元

上海縣告示 各大憲匾額三十三方

眞方立愈 **癒氣藥膏**

疝症有寒水癥血氣狐筋七種濕風濕寒癥酒色過度而成無論腎囊腫大小腹疼痛惟貼此膏包愈每張一元正

神效第一 **生肌藥膏**

凡大小諸毒惡瘡破後此膏貼之一日換一貼能解毒消腫去腐生肌未破即消已破即斂每盒二角每張二文

善治百毒 **因毒藥膏**

專治各種毒瘡惡癧鼠肥瘡胎毒天泡坐板黃水結球濃窠諸色惡瘡臁瘡泛疤痘後惡瘡敷之神效每盒二角

乙X四

四海馳名京都同德堂靈驗膏藥

陰陽藥膏

男婦培養先天生育爲難或元陽不振虛而易洩或子宮寒冷久不受孕男女貼之妙難言喻雙料一元二角六角

信力先給一紙書來朝發夕至

神效專治 **益壽藥膏**

內傷之症多生于腎因腎水枯竭心火上炎故有夜飢多溺夢遺滑精陽痿不舉舉不堅久貼此膏神效每張六角

天下馳名 **暖臍藥膏**

此膏功效異常通血脈鎮骨節男子下淋滑精小腸疝氣女人子宮虛冷久不受胎惟此膏可以包治每張三角正

仙傳神效 **湧泉藥膏**

專治筋骨無力行步維艱腰腿酸痛善能流通血脈通利骨節男婦貼之添丁種子者八貼之却病延年每張三角

乙二四

中外馳名京都同德堂萬應膏藥

寶靈藥膏

治五勞七傷左癱右瘓遠年風濕週身骨痛咳嗽痰血肝胃氣痛小腸疝氣三日瘧疾諸般癥脹雙料八角單五角

萬應神效 **夾紙藥膏**

治熱毒瘡癤遍身皮膚膿破日流黃水久不收斂夏月蚊咬指甲搔破臁痛萬分用此膏貼之提毒消腫每匣二角

男女可用 **雞眼藥膏**

善治男女足掌足趾搽磨成泡漸成雞眼及穿緊鞋疼痛萬分此膏一貼患處數日自化欲行遠路宜備每匣二角

神效立止 **牙痛藥膏**

牙痛一症不離風火蟲凡牙根搖動酸軟難過晝夜疼痛不能飲食惟此膏貼之即愈永無傳染之患每匣洋一角

乙二四

近來假冒甚多宜認明本堂招牌五色仿單套板信鈐印藥目一萬五千言藥目總單方免貽誤

京都同德堂藥局謹白

必得意呂宋票 頭彩十萬元

奇蹺批析〇市價稍貴〇趁早來購遲恐飛漲

現售英十二月票即華曆月初八開彩〇雙張十一元九角五分〇單張六元一角〇條頭六角二分〇一概均售大洋〇如小洋加貼水每角加錢四文〇此月之票彩額增而容易得以致消場甚旺各埠諸翁欲得大彩者速來購票原班 立來遲恐再昂在上海棋盤街即河南路四百四十六號門牌必得意票行啓

乙十四

人參鹿茸靈芝野朮海狗腎興陽種子補身酒

廣東益三堂主人獨秘參茸海狗腎天生靈芝黃山野朮興陽種子補身酒專治陽痿精衰功效神速〇近多假冒購者宜愼

此酒得自仙傳有天地日月五行陰陽之精氣製成內用天生靈芝仙草黃山野朮真正人參鹿茸海狗腎並各種滋補之品藥性和平不燥不熱四時宜飲專治陽痿不舉精薄無子未交精泄或泄而不射諸虛百損五勞七傷夢遺白濁四肢酸軟服即立愈雖白髮老翁極弱之身體將酒略飲少許陽物立刻堅壯堅如鐵石任意房事百戰百勝絲酒內重用參茸芝朮海狗腎以可質天日而證神明故而功效如此神速況酒性最能助陽凡頭面手足骨節無所不至常服烏鬚黑髮轉老還童多子多壽却病延年補身種子興陽第一功也大瓶四元小瓶二元〇參茸海狗腎興陽種子丸每粒一元單料五角小丸每兩二元單料一元功效同上〇另有人參鹿茸海狗腎發兌貨眞價實句退可換近來影射牌號魚目混珠賜顧者請認明上洋鐵馬路東首坐北朝南雙開門面便是眞正第一家老店信函寄購附送總藥目書一本共二百餘種靈驗要藥常有發票可信分別眞僞信力自給

乙六十

力闢疑團

本公司承保長壽命險惟於初保之時由醫生查驗其人身體是否强壯有無疾病而已既保之後其人如有病症均聽自已醫調本公司概不過問至在保險期內不幸遇病身故如將原立保單及寄係身死確証交出自當照章賠償並無派令醫士剖驗之事比聞外間竟有查看平日染病及剖視已死屍身之謠言亟應明白辯駁以釋羣疑嗣後凡到本公司保命之人本公司於繕立保單之際情願另繕字據給執將並不查看疾病及剖驗屍體之處切實聲明以杜疑慮而廣招徠特此奉佈統希〇公鑒 長明人壽保險公司經理人謹白

乙六十

奏辦江浙內河官輪總局

本局遵奉南洋通商大臣張奏准招商製辦堅捷小輪拖帶客船貨船行駛江浙內河各埠以便商旅今擇九月十四日先開蘇州小輪拖帶客船民船以後逐日准於下午四點鐘由滬拖船至蘇風雨無阻如有客商雇搭務到天后宮橋西蘇杭官輪滬局載生昌內寫票 蘇州局設閶門外南濠街水街口

乙六十二

詹誠德堂駁新聞報館不公不平之論

泰西開設報館公正無私所著論說新聞如銅澆鐵鑄上自國君官紳庶民以爲矜式人皆信之故以通行外國報館多至數千家而滬上爲通商總匯之區除申滬報消流之廣不必說而華人股開之新聞報往往捕風捉影任意揑詞污人聲名該報飾說新聞人本不信平不屑與該館辨論惟詹前被同春賄出之惡奴造言毀謗今又遭新聞報館之污言不得不詳言之三月廿晨同春火起中西官踏勘後將同春主蕭至光帶去管押至半月之久何詹則並不片時之管押虛實明矣又謂老濟世冒牌該館開設在滬尚未訪悉假冒之事乎況予具禀英公堂蒙屠大老爺批開設店鋪貨眞價實生意自可招徠何慮人之假冒然說與方寶假藥有何憑據該館做論不眞新聞不確鑿而有徽最可笑者該館前錄英公堂案宋通判諭詹欲控告蕭至光當至上海縣可也該報揑詞云詹時令僕婦典質首飾起火時撈三千三百兩之保險單而遁移送上海縣辦理以致親友俱來探望啞然失笑而去又謂無力支付訟費飾詞欺人之常耳該館何能深知予之有力無力乎又謂詹爲人素工心計區區訟費律司大小不下數十人聆詹所言無不婉詞謝却嚮置門上生意於不顧業理曲訟負事所恆有不知詹已問過哈君華托大律司律司曰吾觀此案詹係好賠款可收足然須照例先付訟費因無力故不果行然滬上種火之案前曾辦過何獨詹則中西官並捕房包探厚於此而薄於彼耶詹與該館又非同行嫉忌不知有何仇恨欲予之賠款無着始快於心令人不解其意嗚呼人心風俗之壞一至於此甚至顛倒是非爲天黑地此輩之心此蛇蝎更甚犬彘所不食陰司之刀山劍樹則爲若輩而設也然此事並非天意乃人火耳該館之論明眼人便能識之欲知詳細請俟數天可寄語該館存心公正館務自然日興矣

嶺南詹懷恕告白

乙廿四

九製人參硫磺丸

內經曰人身之有陽氣猶天之有日失其所則壽自損折蓋人生之陽氣名曰眞火日用云爲皆賴此火譬如走馬燈一般內有火升動則人物鳥獸盡皆生活此火一熄則機停止人身之火亦同此理火衰則病生火絕則死豈不要哉僕得秘法製煉硫磺爲君佐以好人參大補元陽眞氣配合得法錬治眞火衰微凡怠倦嗜臥腎冷精寒飲食不思腹痛腰疼虛勞洩瀉陽事不舉或舉而不堅等症服之取效如神兼能興陽益子益壽養神如服桂附不能見效者試之屢驗非圖射利實存濟世之心云爾 每早空心茶送下一二錢便合

每兩價洋二角半

廣東遐邇齋分設上洋河南路開張〇一分鋪漢鎮鮑家巷下首發售〇一分鋪杭州太平坊口發售 乙X 廿

匯豐銀行告白

啓者本行收足資本洋一千萬元公積洋五百五十萬元另議定備用股本洋一千萬元總行開設在香港分行在倫敦厦門暹羅包帶維亞孟買加拉吉打古隆北福州荷蘭漢口神戶長崎意陸伊羅禮容呂宋紐約檳榔冷宮西貢舊金山新加坡天津橫濱其上海行與各商往來暫存本行之銀每日結帳者其息照長年二厘存至二十萬兩爲止存一年者其息照長年四厘算存六個月者其息照長年三厘半算存三個月者其息照長年二厘半算代付本埠匯票並辦理銀行一切應辦事宜匯票可以匯至倫敦及歐洲印度新金山美國中國東洋等處大通商碼頭特此佈聞

光緒二十一年六月廿九日

甲 050

天仙茶園

十二月十日演

虎囊彈 雙官誥 黑風怕 不伏老 忠孝圖 重會 排雙齊 全盜天 本印化 逼婚 馬退緣 金上橋 算命

十二月十夜演

定軍山 雙深母 巴駱和 斷打龍 后砲 紫金鎖 火焰駒 九接滾 更演釘 天板 虹霓關 苑倘樂 五柳園

同慶茶園

十二月十日演

正本宋朝故事六賢齋

十二月十夜演

大套趙雲貝指子周瑜利殺妻

宋朝故事六英才

議勦北湖 英雄大戰 狠欺猛虎 義贈金貲 探朋惹禍 佳人隔帳 錯殺奸淫 亂絲難解 患義伸冤 殺妻代后 勸婦拾見 不辱君命 坐享太平

天儀茶園

十二月十日演

八百 有年 長亭 鍘姪 戰丸 龍山 黑風 仙洞 天師 鬥法 探窰 大戰 合肥

十二月十夜演

四潮金貞 蒲關吃肉 兒妹十八 串戲扯 割戰碗城 髮盜變戰 代刺與章 首誅嬸娘 金刀大陣 全錯府死 本中還陽 大戰合肥

丹桂茶園

十二月十夜演

大戰金兵 算糧登殿 榮歸祭祖 白立斬誅 馬顏長文 步到遺醋 新角繯失 名中藏花 無富唱劍 來大歌 新點復慶 戲燈花燈

天福茶園

十二月十夜演

一取三郡 燈棚演戲 大騙小騙 盤腸大戰 舉鼎觀畫 新全統 新排三頭 現今錯等 奇六彩名 案新燈角 新頭戲合 聞戲演

禮拜五拍賣

啓者准於二十日十一句鐘在本行拍賣電線鐵絲數百捆各貨號合意者屆時至本行面看如要檢驗請至吳淞電線棧內問明此布 丙X 實源洋行啓

禮拜五拍賣

准於二十日十點半鐘在本行拍賣白蘭地酒香檳酒必德水數十箱白塔油七百箱紅白絨毯格子布料杯石檯面腳踏車東洋車鳥籠及檯椅地毯吃食並東洋磁器杯盆花瓶顧繡屏風玩物等類不計此佈 乙三 瑞和洋行啓

禮拜六拍賣

准於廿一日十二點鐘在大馬路碼頭拍賣白湘船一隻桅蓬繩索錨鍊一應俱全如合意者請至該處面拍可也此佈 乙X 瑞和洋行啓

禮拜六拍賣

啓者廿一日即禮拜六十點半鐘在本棧不限價拍賣各色海虎牛牌鵝牌猪頭等呢尺三獅旗元青絨尺六靜安寺元青嗶尺九霄兆豐年元青絨八磅四藍佛原布等貨此佈 丙X 義記洋行啓

上海中西大藥房

新到牛痘苗

本藥房今從外國新到牛痘苗無論零售批發價俱公道賜顧諸君請來四馬路轉角面議可也 乙X

失摺聲明

啓者於五月間遺失協德豐寶號存摺一個計銀一百兩今已前去言明作爲廢摺新勿悞用收本堂謝告白 乙X

新開京都

瑞和永貨號

本號開張上洋四馬路西兆富里口專辦內城錦繡平金帳沿補服朝珠荷包扇套珍珠活計頂戴藍翎花翎七件九件五件各樣京貨一應俱全價值格外公道與衆不同擇吉十月十八日開市賜顧者認明招牌不悞 乙X

保險火告白

永安保險公司

1803 IMPERIAL

啓者本公司於一千八百零三年在英國倫敦開設迄今已歷九十餘年計貲本銀八百萬兩今託美查有限公司經理上海分行事務中國各商賜顧者請至申報館帳房面商可也其保險之費照大市一律特此佈聞 英國倫敦永平公司上洋經理人美查有限公司全啓

心肝胃痛仙丹

心胃痛散之妙惟益湯街壽榮齋首推第一余久患斯疾以洋一元購藥二瓶服隨愈喜以誌謝之 福仁里孫 藥鋪 乙X

輪船往長崎

啓者本行琴水買輪舟准於廿一日開往長崎各號如有貨物裝運新至本行面訂水腳克已此佈 甲二 寶源洋行啓

四五彩誌喜

大中

英十一月號單到各埠函咨查四彩第三千二百廿四號五彩第八千六百四十七號餘彩小頭多均由本行售出未及細錄今售英十二月票全張十二元〇分條六角半〇宜早購遲恐飛歸 乙X

花柳梅毒丸

普仁堂 靈驗 立止 寶丸

白濁之症多因酒濕爆熱而成或因花柳場中所染遂至小便不通水管刺痛以早爲調治去其熱毒免至別患叢生若果調理延緩日久成淋有傷本質本堂創製此丸屢經應驗無論新舊赤白淋濁服之立效每瓶價洋三角〇並有花柳搜毒丸應驗非常服之堪花柳餘毒盡除耳斷無後患每瓶洋五角 廣東普仁堂鋪在上洋棋盤街開張 乙X

乾血癆第一聖藥

婦女閉經 不靈還洋

專治婦女衝任損傷及腎虛血枯血少血閉而成憂鬱思慮過度而經不行則中氣益損陰氣益乾致成癆血凝聚癆瘵險症本堂家傳秘驗無論婦女老幼遠年初起一服此丸三日血脈調和功效大見重者服丸二料足矣痊愈因此丸十分靈效敢稱第一絕非誇口也每料價洋二元函購信資自給云二鋪分上洋鐵馬路寶善街廣東保壽堂啓

白帶必需

久聞上海益湯弄壽藥齋白帶丸靈余婦久患斯症服藥鮮效後購丸一元并膏藥四角用之立愈喜以誌謝 孫錦村 乙X

源昌洋行啓

啓者福生洋行今改爲源昌輪船公司前福生行以外帳房所有在外交涉洋錢諸多不實之事與本帳房無涉 乙X

聲明假冒

本堂歷已年久擇選正藥發兌戒煙片丸散膠丹因有無恥之徒在外假冒特此聲明百補全鹿丸林文公粗細戒烟丸固本育麟膏參茸戒烟丸增壽戒烟丸戒烟一粒金丹經脚印連散爛脚至妙散發空青眼藥秘製白濁丸痢疾香參丸外科六神丸驚風保生丸壯陽乾潤扶玉入調經抑厚資生丸保生萬穩安胎丸嫩面容玉敝本堂名目甚多不及細載凡仕商賜顧者須認明上洋寶善街石庫門內櫃上錫荷蘆爲記庶不致誤只此一家並無分出餘者假冒 乙X

中英大藥房

本藥房製藥合丹非精於西醫者不敢輕托今有仇君榮秋洞明西法夙掌敢於同仁醫院治內外各症著手回春聲名越著本藥房已加禮專聘委爲酌方製藥之重任自此企丹濟世祉席同登不勝慶幸之至惟來前就診或種牛痘一概施送不收診資此布 乙X

天福茶園

請看新聞新排新戲

三錯六頭

不惜工資現將新聞奇聞在旬容縣東鄉一案排就全部裝成全新細巧燈彩其事畫目驚神曲折深細現已習練熟悉奇彩工竣准於二十夜起連檯接演新請賞鑒 乙X

丹桂茶園特請山陝一等名角

二黨燈

准於二十夜演獨擧花並有前者所演萬壽無疆大點五彩花燈今又添新彩新到各色電光奇燈准於二十夜起大點三天以爲慶賀花燈至期務望諸君早降特此佈聞 主告白 乙X

江蘇藥水廠告白

啓者本廠現在請到英國頂上造皮鬼之工師可造各樣皮鬼之隨心所欲其價較之外洋進口者更爲便宜如各貴客欲來定置何樣式每月出貨若干或每月出貨平無不照辦尚祈上海商家賜顧自已招牌印日各種樣子可出特此佈聞

上海中西大藥房

分設長興縣魚巷口
又[illegible]州府[illegible]鎮

發兌戒烟梅花參片並一粒金丹

本藥房開設上海四馬路轉角大洋房內已歷多年揀選泰西各國藥材精製中外應驗良方膏丹丸散藥水藥酒絕妙香粉上品香水香皂照相器具乾片蛋紙一應材料靡不全備自運廣東各種蠟丸痧藥紅靈丹批發貨眞價實遐邇馳名每有無恥棍徒竊取皮毛隱射仿造到處兜銷爲害匪淺故本藥房除各省分鋪寄售外又添設長興縣魚巷口傳單顧諸君就近購取庶不致爲魚目之混耳是佈

乙[illegible]

新式火油引擎

啓者亨司排阿克老時輟所造之保險火油引擎爲天下最靈便之引擎不拘軋花紡紗吸水打米等機器可以帶之運轉如意凡漲氣者入工最省爲合用且極潔淨每一點鐘工夫可每匹馬力僅用火油一磅也運動靈巧無出其右請移玉至二馬路泰隆洋行觀看並可陳述一切功用爲告

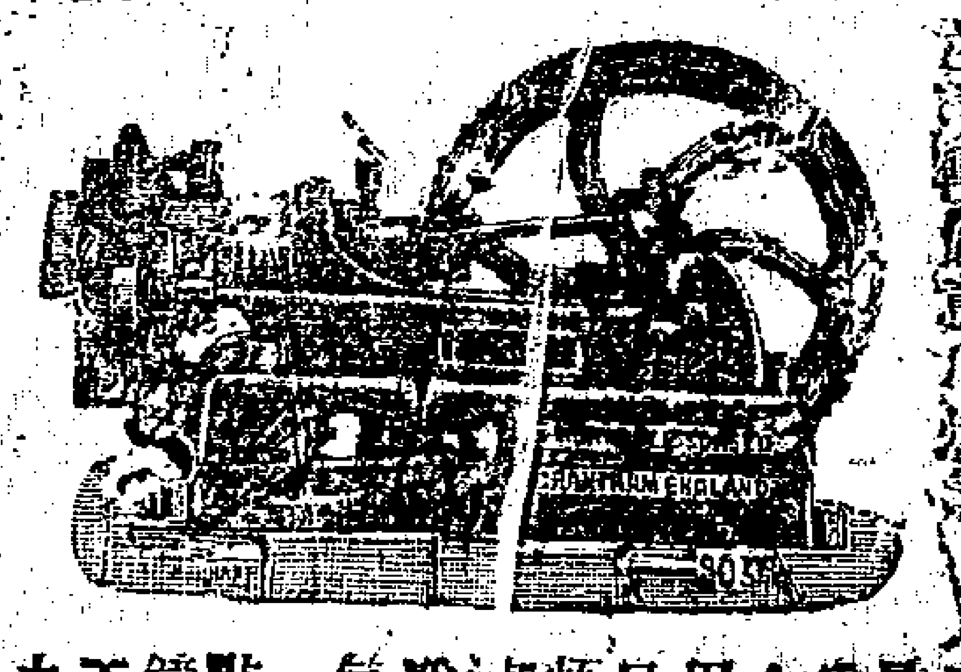

二馬路泰隆洋行告白

甲[illegible]

滋肌香蜜膏

本藥房擇上品藥料製成蜜膏比各種蜜糖功勝百倍現在冬令之時不免肌膚燥裂皆因北風釀成之故若不餘先調治後恐皮開肉爛大不雅觀然本行之蜜膏是泰西名醫製就倘能日逐搽之非但不生凍瘃而且添裝氣色光潤云云㫖諸君先行試用方知本藥房登報不虛耳

上洋老德記藥房啓

詳註寫信不求人

此書係李寶廷先生所作分門別類不淺不深又將信中所用典故逐加註解俾學寫信者可以依類而求觸發通覽且設爲一啓一答縱羅淸疏但得是書不論士商各業皆可據畫葫蘆無事倩人代作故名曰寫信不求人現已成書分訂六本洋五角惟目下恐有冒名射利希圖魚目混珠賜購者須認明本莊不悞

上海棋盤街十萬卷樓啓

乙[illegible]

輿地要書

姚志梁所著琉球地理志洋四角反外蒙古喀爾喀四部圖說洋四角鉛板越南小志洋一角石印本地理兵要洋一元二角雲南勘界籌邊記偵探記集思廣益編天南同人集四種合刻洋八角東槎雜著海外同人集歸省贈言墨江修禊詩四種合刻洋六角以上在城內縣署南關上姚泰昌號寄售又歐槎雜著泰西要歐羅巴史略歐羅巴地志四種合刻每十八元明年正月出書先付定洋者價可減半

乙[illegible]

功同良相

久仰粵省保壽堂秘驗百草萬病回春靈膏功效異常僕因患哮喘百藥罔效因購貼膏一張得獲全愈再小兒膀胱塞邪腎虧脹大異常痛苦亦因貼此靈膏消患無形特此報謝

同里許炳榮頓首

乙[illegible]

萬寶源

英七月第一千七百號由本行門莊售出得彩諸君已登報章茲售英

頭彩

十二月祟雙張十二元分條六角各埠紳商函購當立奉

棋盤街

乙[illegible]

日本紳醫丸橋女史重來

去年在滬屢愈重症外科尤著奇效今已重來寓四馬路西中和里第三十五號門牌照常開診此佈

乙[illegible]

冬季搢紳錄發兌

文武八角單文六角蔣氏必讀齋叢書六種五元蔣叔耘出使日記八角籌洋芻議三角上海棋盤街醉六堂啓

乙[illegible]

上海華英大藥房

戒烟玫瑰參片

聲明假冒

本藥房專辦泰西藥材揀選經驗良方精製丸散膏丹各項藥水藥酒癆症如神至於戒烟各藥惟玫瑰片功效尤著方出枕秘品超海流志在濟世按本發兌無怪宿癮盡除銷行日廣但邇來作僞甚多每有仿造影戤而購者不及深辨隱受魚肉暗戕臟腑深爲痛恨故鑄華英字樣外加雙龍封口仿單上有傳相賞寶圖額爲記三者乃是元家嫡乳以杜假冒庶作僞之徒無從垂涎茲將外埠分售之地址店號明晰列下如諸公以路遠不便請認牌號就近購之惟杭垣華英藥房乃本號所分設也○京都德承厚○天津同昌○惠濟堂○牛莊益盛恆○瑞成恆○益盛遠○煙台順泰○合順○寶昌○同益○漢口天福○武昌德潤昌○揚州西美堂○蕪湖茂發○九江興泰○南京廣亨○江陰日新恆○天一堂○泰興朱三餘○吳淞同升順○鎭江文萃○新昌○復春○蘇州德記○彭和泰○全亨祥○無錫鶴停蹤○常熟天成祥○德記○常州華英藥房○崇明成泰○杭州華英藥房○寶太和○德記○寧波方長興○老協生○紹興蔣柳堂○華英藥房○餘杭義成興○台州乾泰昌○台灣惠濟堂○福建惠濟堂○江西撫州華英藥房○硤石萃古齋○四川點石齋○萬縣信義仁○寧國府德大昌○定海華英藥房○石浦華英藥房○溫州萃昌和○平湖孟家橋華英藥房○上海只設一鋪在四馬路老巡捕房東首紅磚大洋房便是

乙[illegible]

廣東鹿芝館

立止頭痛膏

神效異常每封七文

祛風薄荷錠○治頭痛頭昏磨擦太陽立見功效每錠洋三角上洋老巡捕房斜對門三馬路口

乙[illegible]

免凍潤膚洋蜂蜜

時交冬令面皴風吹膚凍裂本堂加料配製自運上品洋蜂蜜能潤膚艷容先搽此蜜再搽香粉無凍裂之苦有艷鮮之美每瓶一角另有凍瘡靈藥每匣二角上海京都同德堂藥局發兌

乙[illegible]

上海拋球場老萬有利告白

萬有利 一本

呂宋票一物以紙售洋全憑信實本行開設以來頭二三大彩時常有中如上年八月全張頭彩五萬元蘇城葑門徐公館獨得今七月頭彩半張分條售出皆登申報聲明購本行之票因此而致富者指不勝屈推近來私拆洋信弊混甚多今小行票上另蓋陰陽文金錢圖記以防魚目混淆之弊價雙張十二元單張四開照算分條足洋六角只此一家

乙[illegible]

請兌彩洋申足

小行自運按月呂宋大票屢中大彩中外馳名近有隱戤假冒等弊故此隨票附送不取分文今售十二

只此一家　頭中　又送附彩

月份票雙張十二元送彩票一雙張單張四開照算分條六角半附送二條信譜中四馬路

乙[illegible]

太和蠟丸店

在棋盤街開張

赤脚大仙丸

伯道無兒人生恨事此丸壯精補腎種子延年專治陽痿精冷子嗣維艱服之定能螽斯衍慶麟趾呈祥奕每罐洋四角

調經種子丸

此丸調和陰陽宣通血脈專治月信愆期久不孕育服之定能衝任滿盈月事以時可卜蘭桂齊芳李榴結實奕每丸洋一角

小兒回春丹

此丹兒科中之聖藥也凡患傷風咳嗽吐乳發熱驚風夜啼食滯傷脾肚痢腹痛等症服之無不萬病回春每丸價洋一角

參茸三貴丸

此丸專治氣血兩虧身體瘦弱酒色傷腎思慮傷脾上而頭眩中而痰凝下而腎虧與乎婦人久不孕育等症每兩洋二元

心腹氣痛丸

痛有九種皆由內傷七情外感六慾氣鬱食滯而成此丸專治心氣痛胃脘痛肚腹痛等症服之其痛立止每丸洋二角半

乙[illegible]

經售名廠紡織機器

英國桑白生倍老廠製造紡紗織布各機器風行中外遐邇馳名中國紡紗廠所用機器皆該廠所製居多價廉物美乘所共知歷年中國紗廠購用桑白生機器者上海則有裕源廠用二萬七千錠子華盛廠用六萬一千六百錠子大純廠用二萬錠子紡織新局用二萬一千錠子無錫業勤廠用一萬三千錠子以此計之可見人皆樂用行銷之盛矣他如配用之鍋爐引擎軸輪以及電燈洒水滅火溥潤各機器亦皆貨能包用價值相宜現均專歸本行在華經售刊有圖說奉送倘蒙貴官商賜顧請移玉至上海二擺渡廣肇公所對門本行面議可也

瑞生洋行告白

乙[illegible]

神效戒烟一粒金丹批發

烟癮一錢吞丹十粒此丹如魚子式足見藥力純厚大瓶一百粒售洋一角小瓶五分躉買批發從廉上海五福街日京都同德堂

乙[illegible]

耳聾靈藥

久聞上洋[illegible]馬路廣東益三堂大寶號精製神效耳聾一藥利物利人存濟世之心如雷貫耳僕患耳聾鳴響有年日前道出滬上親到寶號購藥一盒服之甚有效驗再由信局寄購二盒服下多年宿疾一旦痊好功德欽佩無量爰登報伸謝靖江縣署正堂中書陳師爺書

乙[illegible]

京都新到各種捐例

籌餉事例七角新捐大八程一角鄭工新例二角海防事例附條明例四角文新捐馬氏繹史八元三朝詞綜三元海詩傳二元駢體文鈔一元七十家賦五角詩古微三元蔡氏廣輿記二元蓬萊仙館尺牘白紙六角竹四角[illegible]上海棋盤街文瑞樓[illegible]發售

乙[illegible]

新到各貨

啓者本行專辦各國名酒零賣均可代辦上等雜貨不貴其價格外克己倘蒙賜顧至二馬路北首廿大號本帳房面談

泰和洋行

乙[illegible]

加彩增額請得頭彩十萬元

本行久設自運呂宋大票常得大彩早已聲明加送彩票不取分文今售英十二月票雙張十二元又送

又送附彩

附彩一雙張照張四開照算分條六角半附送二條憑批公道紅票現兌信賺即奉 上海四馬路 乙XX

橫濱捷裕號利便經商之小啓

茲者本號生理開張自運呂宋糖貨南北豆疋頭棉花雜貨出入口各貨發客並代理華洋等埠出入口貨所有交易悉依市上行情待人接物莫不推誠布公以廣招徠凡各處士商如欲托辦貨物單到立發依期配付將貨攬載押匯銀行票項到日兌交領貨若是貨寄本號發售兌後清單貨項立付完欵倘或隨貨匯項亦當代理妥當萬不致悞以期誠信相孚均沾實益庶幾生涯流暢可垂久遠云爾 捷裕號本東清池葉壽堂當事必達楊修五帮事怡敦陳連三謹啓 昔乙未年小春上浣穀旦鋪住橫濱一百九十二番地 刊發 乙XX

英十一月號單已到

鴻福來附送彩票為記

小行太彩連捷中外咸知時有假冒故送彩票以絕途弊今售英十二月呂票雙張十二元〇附送彩票一雙張單張四開照〇算分條 七角彩票照送函委郎奉 上海四馬路 乙XX

大瑞國醫生告白

龍首精理調養全身通筋活絡諸法現寓泗涇路第三號房內每日下午一點鐘至三點鐘在寓診治專治遠年近今體患虛弱行氣活血呼吸通鬱消食補身一切積滯患痲病入臟腑頭腦風氣筋骨疼痛諸般風濕或受海風腳氣半身不遂等症及肚腹虛腫經肩曲背腿膝痛跌打損傷骨節酸楚筋骸無力暴傷各症 甲XX

新開 祥泰衣莊

本號向在台北廠有餘年今移至上洋開設自運各色綢緞專辦粗細皮貨精製時式新衣承蒙賜顧格外克已先行交易擇吉開張法大馬路中市 乙XX

新開 湯源元紹酒棧

本號向在漢鎮百有餘年自造眞陳京莊路酒佳製花露燒不惜工本貨眞價實四遠馳名今分設上洋大英大馬路拋球場坐西朝東雙間門面便是凡仕商賜顧者請認本號招牌為記謹擇於是月十六日開張 乙XX 本棧主人謹啓

北市南貨全業

馨明洋價

竊維吾業南貨生涯特為洋價向照衣牌第綠市面不相吻合為此邀集同業議定嗣後洋價照市升降以照永誠不恐貴客不及週知特此佈告 乙XX

遺失期票

今遺失十月廿一期鐵大莊票一萬零七百四十七號九八元一百五十兩廿三期厚餘莊票八千八百廿二號北八八元二百兩厚餘莊票八千八百廿三號九八元二百兩均向兩莊說明作為廢紙各寶號切弗收用特此告白 元義糖行啓 乙XX

地基召租

啓者今有地基一方坐落虹口百老匯路照道契四畝三分又一方亦坐落虹口百老匯路照道契十一畝六分又一方坐落勞合路約三畝以上三地皆願出租與人建造房屋合意者請至元芳洋行向未士唐面議可也此佈 十月十七日啓 乙XX

招雇排字人

啓者今有外埠欲雇用一排字人須知英語熟悉排各項字單情形如有技術精明者工資加重倘願承斯之差繕一英文信信內書明曾在何處就業需工資若干圓封後信面書[illegible][illegible]字交申報館轉送可也此佈 甲XX

拍賣失事輪船

茲於廿四日十一點鐘在本行拍賣前在烟台山東洋面東公渡北首失事之南京輪船英一千八百九十四年所造計開噸八百四十四噸可裝重一千三百四十噸此船暗輪鋼板船上鍋器爐子鎚鍊纜索等一應在內歸一並拍貴客欲意者屆時至本行面拍即付現銀此佈 賣件啓 丙XX

出洋須知

是書錢塘袁翔甫先生所著其間詳述各國風土人情器皿服飾莫不眩異矜奇足新耳目茲用石印法印成每部實洋六角批格外克己上海點石分局托致書室文淵山房及各書坊發售 乙XX

新開 廣生隆土棧

本號擇於十月十六日開張于洋寶善街中市洋式石庫門面專運大小洋藥川雲磚土照莊批發並精製各種烟膏中外馳售貨眞價寔格外克己如蒙仕商賜顧請認明本號招牌不悞 乙XX

第一千一百四十號諭

上海洋涇浜北工部局 居民人等知悉現本局議定種牛痘之所兩處一在虹口文監師路之同仁醫院內一在山東路仁濟醫院內所有中國男女大小嬰孩俱可到兩院種痘並不取分文本局惟願各華人前往種治者可保本身傳染之患每逢禮拜二五兩期在兩醫院佈種於上午十鐘起至午時十二點鐘止特此諭知切切此諭 甲XX

光緒二十一年十月十九日諭

申明

茲有吳淞內港黃草浜陶阿春船廠新開有釣船一只名泰興前係陳昇洲管業今將全船並橫其等出售與正和船局當經船銀兩交恐有該船名下股欠轇轕情均歸陳昇洲自行理值不涉得主之事特此佈聞 乙XX 正和局白

新船到滬

本行吉和輪船造至外洋船身堅固客位官艙房艙格外寬敞專走長江各埠官商往來尤為稱便貨辦招呼殷勤要當現擇本月廿五晚開行特此佈知 怡和洋行謹啓 甲XX

謙和洋行告白

啓者本行現有鐵貓脚四門出售此物在中國造房屋及別項用場係最上之品此市上所售貨高如有人購去試用便知此物之佳處知價值之公道此佈 甲XX

輪船往東洋

啓者吉翰麥船主名哈四畏定於禮拜三即十月二十五日天明時開往長崎西門殺吉神戶橫濱等處小包收至禮拜二即十月二十四日下午五點鐘為止搭客裝出至是晚七點半鐘為止如欲搭客裝貨者請至本公司面議可也此佈 三菱公司啓

招尋珍珠

本月十七晚由四馬路東會芳遺失珍珠一粒外玳瑁呂宋烟盒內銀小盒並有帳單一紙有林炳軒名號小照一張如仁人君子拾起新送至一層樓後鼎升棧四十三號謝洋一百元決不失言並感大德矣寶因此係代物 乙XX 貴州林炳軒拜啓

海陸保險公司

專保各口洋面平安水漬章程均照大概辦理設有不測立即賠償如蒙紳商賜顧請至法大馬路密來里對門本帳房面議可也 庚興洋行經理人啓 乙XX

天足會徵文出案

啓者本會前經徵文共收得卷八十本業請中西數友詳細批閱今已評定甲乙計取首名楊史綱照給洋三十元次名譚林照給洋二十元該項請至上海三馬路格致書室領取可也倘擬再出題目請人作論略過數日即登報佈聞矣 天足會託格致書室代啓 乙XX

杭州德記號

發兌外國藥水香水丸粉鵝片各貨俱全照申批拆信賺郎奉近來假冒賜顧認明大井巷元元錄樓間盡石庫門內 乙XX

遺失棧單

於十六晚在棋盤街地方遺失怡和新棧美孚老牌油棧單一番計五百箱棧單背後寫明字一個經已向該棧說明扣留如有人拾着者送與法天馬路小號自當謝洋十元決不食言特此字佈 乙XX 錦章號告白

新到禾花雀批發

本號裝辦廣東西式罐頭時果海鮮雀鳥蝦膏蠔油送禮品物俱全賜顧者請至上洋棋盤街北首 廣福安號 乙XX

遺失巴士

招商局江天船進口第XX次拿陵黑羊皮馬鐵一件巴士一張今已遺失已向洋關註明作廢 懸利洋行啓 乙XX

十月十九日錢業洋並匯票行情列左

新匯劃收市	七錢六分一二五
銀拆	一錢一分
洋找頭	七錢六分二
錢找頭	九百三十文
市錢	一百二十五千文
卡錢	一百二十四千文
衣牌	九百九十文
足赤	三百二十九兩
標金	三百二十四兩
銀行電匯銀票	二先令十一辨士七五
銀行現銀票	二先令十一辨士七五
銀行三十天期票	二先令十一辨士七五
銀行四個月期票	二先令

十月十九日進口輪船 禮拜四

益利	輪船	由長江	鴻安公司
萃利	又	由長江	麥邊行
大通	又	由長江	太古公司
武昌	又	由天津	太古公司
公平	又	由天津	招商局
江天	又	由寧波	招商局

十月二十日出口船 禮拜五

新濟	輪船	晚往天津	招商局
萃利	又	日往長江	麥邊行
武昌	又	晚往天津	太古公司
大通	又	晚往長江	太古公司
北京	又	下午往寧波	太古公司
順和	又	晚往天津	怡和行

十月廿一日出口船 禮拜六

公平	輪船	晚往香港省城	招商局
江天	又	下午往寧波	招商局
益利	又	晚往長江	鴻安公司
愛禮華	又	日往神戶	兗件行
牛司登	又	日往長崎	兗件行
財生	又	晚往汕頭香港省城	怡和行
忠進花洛	又	晚往神戶橫濱	怡和行
祥和	又	晚往長江	怡和行
鏡湖	又	日往長崎神戶橫濱	和衆公司
麥堆爾	又	日往神戶	實源行
琴水買	又	日往長崎	實源行
圖南	又	開往神戶	吉昌行
重慶	又	晚往烟台	太古公司
海口	又	晚往廈門汕頭	太古公司

十月廿二日出口船 禮拜

麥彫手	輪船	日往神戶橫濱	天祥行

十月廿三日出口船 禮拜一

長安	輪船	晚往長江	鴻安公司

十月廿五日出口船 禮拜三

吉麥磐	輪船	天明[illegible]往東洋 長崎神戶橫濱	三菱公司

十一月初二日出口船 禮拜二

殺米麥	又	上午十一下一刻開往[illegible]	[illegible]
家[illegible]營	又	川長[illegible]	[illegible]

上海縣案二則

○錢忠鑑昨日投縣署喊控聲稱因薦親戚桂福生到通運洋棧為司事數月以來不安本分生意停歇拖欠小的時來需索經巡街捕拉至捕房管押小的因被伊毆傷求驗並求提桂福生到案值日差入稟內著奉諭候驗傷訊明核辦○道署書吏龔振[?]捏妻舅袁敦甫至縣控稱被伊盤踞強索等情當奉黃大令飭差看管候訊茲因袁敦甫之父袁月山在家病故由原差據情稟明請示奉諭候帶案訊斷

英廨早堂

○包探趙銀河稟稱潘增貴向在金陵徐仲虎觀察處為長隨此次竊取箱中洋銀四十六元逃來上海當由觀察電致南誠信托為代查現由小的將潘拘獲[?]詢原贓只剩九元半餘洋用去特送訊究南誠信遣人投案並呈徐名片請領贓洋質之潘增貴供本地人向隨徐大人甚為優待實因小的年輕一時悞聽人言以致割破皮箱竊取洋銀而逸行經蘇州與人賭博致輸去洋三十餘元又盤費等用只剩洋九元五角求恩別駕得供曰爾能將洋繳齊乎答稱小的無洋惟有布號一所出租與人每年可得洋六十餘元均是胞兄收去求鑒別駕遂判將潘增貴押候繳洋後再行核辦○包探顧阿六稟稱洋婦買頂家案有天津贓來之白鴨兩只被這種花園之麥阿二竊去報捕後經小的拘獲送究洋婦買頂投案麥阿二供詞支吾別駕以事屬細微判將麥阿二管押一天○包探孔阿才稟稱錢泰全竊取張阿實家白布一疋經小的緝獲人贓送究張阿實投案請領失贓質之錢泰全供蘇州人實因失業無聊不得已而行竊實是初次求宥別駕得供判將錢泰全管押五天○包探龐阿六稟稱楊金寶在毛進友所開之烟館內幫夥乘毛不防時竊取洋銀二十五元今由小的拘獲送究毛進友投案供稱用楊為夥不料伊竟竊洋而逸但小的店小本微求究追質之楊金寶供所有洋二十五元均持往虹口賭博輸去如今無力繳還只求恩典別駕判將楊金寶重笞二百板○八十一號巡捕拘解管福生即桂福生到案稟稱此人昨在虹口通運馬頭與管棧之錢寶生口角爭毆二次故送究錢寶生投案遞稟聲稱小的與管福生係屬親戚小的見其落魄無聊遂薦在通運馬頭幫夥不料其不安本分經買辦辭歇管反懷恨小的屢來尋釁第一次經捕房拘押由小的說情釋出豈知又來將小的毆打受傷幸有華捕到來將伊拘押小的一面投縣請驗管經黃大老爺驗過可否求將管福生送縣等語質之管福生供詞含糊別駕以縣中既已有案即著將管押候送縣辦理○包探倪順泉稟稱張阿二竊取李阿二沈阿榮陳阿金等家衣服什物價賣與孫海江經小的查明一併拘解李等投案領贓質之張阿二認竊不諱孫海江供因不知是竊贓故敢收買別駕判將張阿二管押三天孫海江管押二天○包探孔阿才稟稱顧和向竊取朱阿福家釘一只經小的拘獲查顧屢犯竊案別駕略詰數語判將顧和向管押五天○三百八十九號華捕拘解野雞妓女黃巧雲王瑞寶到案稟稱伊等均在途中拉客拘送請究黃巧雲供蘇州人王瑞寶供揚州人均有父母在滬不敢拉客求恩別駕得供判令各押二天

美界捕房紀事

○粵東人沈耕之曩者在定遠兵輪船充司機頭目及定遠失事沈帶山東人孫阿田附舟來滬賃居百老匯路發昌鐵廠前日孫串合張所雇車夫彭路川將沈皮棉衣服恐行竊去沈查知其事奔告捕房捕頭派包探石金榮將孫彭拘獲一併押候解送英公堂訊究○前晚崇明人施月記持衣服一包行至北河南路四百十八號華捕疑其竊得因即拘解捕房昨晨捕頭倩包探石金榮查知其人並非偷兒因即開釋○前晚浦東人顧桂生投宿天后宮後唐家弄元興客寓昨晨將被絜硯去竊取布被而逃棧主徐同生見之扭入捕房押候解送英公堂訊辦○前晚湖北人王爾元手持包內盦綢女衣數件行至吳淞路經某號巡街華捕拘入捕房捕頭嚴詰之餘王不認行竊昨晨倩包探出外訪查旋有篷路第二百四十六號門牌陳公館家人報竊失單所列與王之衣服合將因押候解送英公堂究辦○前日下午浦東人王壽成携皮袍一領至北蘇州路白大橋附近某質鋪質錢四百五十二號華捕見其情節可疑拘送捕房捕頭向之詰問王言實被巡捕扶拘胞弟紀成在棋盤街豐大衣莊為夥捕頭派包探張阿五傳語紀成為之保釋

鉅欵助賑

○劉振聲先生交來盜波湯遠嵊善士湯餅筵資英洋五百元囑為移賑災區等因臨風拜領祝露銘心握珠算以乘除數符名世欣玉枝之秀茁慶溢德門做所闌珊捐事勢等晨星籌勸勞形病於夏喝告急之書送至籌壞之欵何來迷聽哀鴻中心權厖乃承量移湯餅惠濟調饑為大泉散財東南盡美為小民恤隱耆赤蒙麻固應天降石麟鑫斯衍慶行看門開金馬蟬冕聯輝有愿頌葵不勝馨竹請銘日報藉誌雲情

上海北市絲業會館籌賑公所施善昌謹誌

廣東老四知堂秘製仙傳即愈耳聾靈藥

天下第一靈驗無比耳聾丸

凡患耳聾之症皆由腎水虧極相火上炎或怒氣傷肝致使耳鳴耳脹耳響耳痛等症本堂深探病源獨得仙傳奇方秘製靈丹無論男女老少兩耳重聽一切耳內之症服之立刻見功屢試屢驗神效無匹重者二盒斷根輕者一盒全愈功能培水補腎滋陰降火雖十廿年老症服即轉聾為聰因此丸十分靈驗致稱第一絕非誇口也每盒一元近多假冒購藥留心

鋪分上海英大馬路虹廟對面泰和里內四知堂發兌　乙[?]

始創包醫疝氣膏六角　獨奇者無論囊腫如瓜即將膏當日貼上即見腫脹漸漸隨日自消倘患疝年深加服疝丸包治半月脹腫全消一元

神效耳聾復明丸

凡患耳聾之症皆由肝腎不足兼氣血兩虧或因鬱火上沖故有耳鳴耳聾耳脹耳痛等症無論男婦老少新染舊疾服之數日奇功立見倘若不效原洋奉趙每盒一元另有珠黃

珠黃吹耳止膿散

八寶吹耳散每瓶五角倘兩耳遠年聾閉耳竅不通常流膿水或扒挖所傷均用棉花揩淨將散吹入包可立愈

熊胆八寶化痔丸

本堂真方獨秘二十六種熊胆八寶化痔聖藥天下馳名無論男婦老幼遠年近染十年廿年大便脫肛腸血漂流百藥無效者即將藥丸服下自然痔漏漸漸日消滋陰降火清金異常立驗全料二元每瓶一元

熊胆珠粉消痔散

○熊胆消痔散每瓶一元將散搽上不須三日硬塊化軟根除蒂落所謂熊胆一物善治痔漏之功也

鋪分上洋鐵馬路東首大街坐北朝南雙開間門面廣東益三堂啓　乙[?]

萬卷樓四馬路古香閣二馬路千頃堂發兌

繪圖海上花列傳全書

人生行樂不外乎吃着嫖賭吃着賭各處彷彿惟嫖則上海為最勝而嫖害亦惟上海為最深也花也憐儂者風雅好色之[?]樂而不淫傾心聲色是書為其所撰描摹妓家之艷迹裝飾之華麗身價之高下應酬之冷暖以及鴉鴇娘姨奴婢使各種腳色各有口氣且悉以吳諺出之與官文相間答若使一人執卷對念靜坐聽之不啻人衆香國裏而見此勢利形容沉迷其中者閱此亦嘗啞然而笑廢然而返矣更將妓家諸名色圖套分別繪圖石印裝訂十六本分二函定價洋一元六角　乙[?]

上海南畫錦里文軒書莊棋盤街江左書林十

上海保壽堂大藥房發兌

癲狂定心至寶丹

大凡世之痴癲一症多因痰迷心竅驚恐憂鬱痰血結心胸膈閉塞本醫士屢見天下患斯症者紛紛求醫問藥均無善治之法故將家藏秘製癲狂定心至寶丹一方不惜重資配製流傳救濟世人方用土木八參以補心安神又用龍涎香以順氣搜痰又用犀牛黃以清心解熱又用川麝香以開諸竅佐以定心和氣搜痰滌燥散肝風去痰血等妙品使痰消火降則氣順使竅開心定則病除此丹所妙者無論男婦遠年近日癲狂不堪人事不醒即將本醫士所製寶丹依法服下數日奇功包可立見病痾包可立起真可謂傳世至寶也每丸雙料價洋二元單料五角不折不扣遠埠託局信資自理

鋪設鐵馬路東首總桃源坊口坐北朝南門面便是　乙[?]

二次新印奏疏錄要

是書乃係中東起釁各名臣碩士所上奏章條陳其中力爭撫議和戰而兼利害卓然但奏稿書海上頗有數種而惜其不備缺欠尚多閱者莫能始終一覽本齋主人俱由各衙門藝抄錄成編辭加訪校付之石印分釘上下兩卷現將告竣但所印無多茲特預登報章有心時事諸公莫不以先覩為快也每部實洋四角寄上海各書坊發售如欲躉買者可向棋盤街經昌泰洋廣貨號便知　友竹齋主人謹白　乙[?]

公平洋行保險

啓者本行保險向例參年信實而行今告者現下加保號樓生財貨[?]保價格外公道望欲保者新[?]至本行面議可也特此佈告甲[?]

天下第一靈驗耳聾丸

天下馳名廣省保壽堂大藥房發兌

鋪分上洋鐵馬路鶴桃源坊東首坐北朝南雙開門面便是近多假冒購者宜慎

凡患耳聾一症皆由腎虧氣虧腎水爲一天之源往往腎不足者虛火上升所謂水虧陽旺是也或因傷寒傷肝勢必至耳鳴耳聾耳膿耳背目眩昏花等症本堂存心濟世家藏眞方秘製妙藥無論男婦老少新染舊疾急宜服此耳聾丸是培水補腎滋陰降火雖十年念年老症服即轉聽復聰因此丸十分靈驗敢稱第一絕非誇口也每料價洋一元○錢兩 耳常聾聽水鍼因挖所傷宜用珠黃吹耳止聽散吹之立驗每瓶五角○諸般喉症丸二角○婦女乾血勞通經第一種

乙1507

支隱醫室

張敬和先生皖人也皖垣聽鼓歷有年所精岐黃留心時事素爲當道契重去年僉人造亂我一朝鮮入都獻策未用歸來現寓海上爲活人計凡有男婦疑難危症無不應手而愈寄語患病者一請教之現寓新衙門後面牛莊路洋房張公館

王崇詮 施少欽 君仰階 田嵩岳 席子眉 郵愚 謝鶴亭 梁玉堂 洪偉臣 朱誠甫 仝啓

乙三六

上海中英大藥房

代辦[illegible]

嘆啡一藥化學所製戒除烟癮百不失一運銷中邦屆指難計核其品大有低昂本藥房專採獅馬正牌品高質淨泰西久所馳譽者以爲銷售○貴客如有躉購或託代辦本藥房無不承接格外仰攀貨到付銀約期無挨價更克己以廣招徠此佈

乙XX72

廣東趙同春堂蠟丸號

婦人白帶丸

同春堂即愈白帶靈丹

婦人赤白帶下之症多由濕熱積滯月經不調或肝經鬱火寒痰凝結或房勞耗傷膀胱受濕以致脾胃不和或見小腹偏痛肚腹疼痛本堂製煉此丸專治赤白帶之症除宮中之濕提下陷之氣化痰解鬱清火調元所以帶下即除腹痛立止脾胃健飲食加增月經調順身體壯也每丸洋一角雙料二角半小丸每兩二角半鋪在上海老巡捕房舊門開張分設杭州○蘇州○溫州○江西○鎮江○無錫○江陰○蕪湖○金陵等處寄售賜顧請認趙同春堂招牌爲記

乙1632

輪舟往神戶

啓者本行麥堆爾輪船准於廿一日開往神戶各埠如有寶號貨物裝運請至本行面訂水脚克己此佈

寶源洋行啓 甲[illegible]

墨寶求售

成親王的筆堂畫一幅董香光古適勁有爲希世之寶有好古癖者幸勿交臂失之其畫寄在新開河順昌利記鐵號

乙1281

槍上三香戒烟膏便極

啓者前讀各報有戒烟提要極讚京都同德堂戒烟藥妙然其言似猶有闕蓋其藥妙在槍上吃毫無苦楚病易痊而癮易消陽勿痿而人勿瘦余因得此膏戒除故樂於現身說法也是爲啓

嘉定彭梅蓀上 乙三四

小輪船出售

啓者今有小輪船一艘名元寶長五十尺闊十一尺高五尺四寸吃水二尺六寸全船以硬木造成機器之力甚大行駛甚速船內外俱臻完善與新造者無異如欲買者請至申報館面議可也此佈

輪船往高麗仁川等埠

啓者殺家米麥藝船主名古見腦定於禮拜二即十二月初三日上午十一下一刻開往烟臺仁川長崎釜山元山津春等處小包收至開船之日早八下爲止搭客票出至是日上午十下爲止如欲搭客裝貨者請至本公司面議可也此佈

三菱公司啓

地基出租

今有坐落美界蘇州河濱北寶昌繅絲廠西首沿河地基三十餘畝如欲開設紡織繅絲機器等廠最爲相宜此地錢分租躉租均可商議如要者請至業廣公司經租帳房蔡廷煥先生處面議可也

源源公司啓

杭州大得利

本號運售逐月呂宋大票分條六角五分兼收紅票格外克己升售王大吉靈驗如神戒烟丸遠處函購原班回件不悞鋪在杭州大井巷便是

乙XX8

英商 華昌保火險公司

啓者本公司專保房屋行棧貨物其價格外克己倘蒙紳商惠顧祈請至五馬路外面內行特此佈聞

本公司啓 甲[illegible]

躉批格外克己

茲售英十二月份大票雙張十二元單張四開照算分條六角小洋帖水函購申棋盤街北

天福

乙[illegible]

躉批格外克己

茲售英十二月大票雙張單張四開均照市公道大分條六角收兌紅票格外申申函購棋盤街北首全彩行啓

乙三三

白濁聖藥一

余患濁沭念幸友指示上海登湯衖廣東榮齋購藥服之全愈所費無多需洋一員故登以謝其靈德 吳紹里表 顧識

頭彩十萬元

十二月呂宋票出售雙張照市分條六角信購上海棋盤街元亨

鴻發來

失票

今遺失同裕本票第一百三十號十二月廿九期洋三十元此票已向前途說明作爲廢紙各寶號切勿收用特此告白

許慶泰 1XXX2

老太古洋行經理

倫敦蘭格西火險公司

LONDON & LANCASHIRE FIRE

勞洽受司鎭火險公司

叭喇定火險公司

啓者本行經理以上三保險公司事務現可代客保房屋棧房及各種內所存衣服生財貨物等保費格外公道客欲保者請臨面議可也

甲[illegible]

明治火險

三井洋行經理多年賠款迅速如有房屋貨物私均可保險價照已蒙各克顧請臨賜四川路十七號面議

東京水險

專保中西各口洋面水險英國均照英國章程接辦設有不測立即賠償無論禮拜日夜深均可收印賜顧者請送交三井帳房

1?X-甲

合豐衣莊

本莊揀選原與估衣專辦各色綢緞時式新衣自運粗細皮貨加工重料克已定價每兩七角承蒙賜顧童叟無欺棋盤街中市

不合包退回換

乙1X2

只此一家老行

英十二月票出售雙張十二元單張四開照算分條六角半函購上海棋盤街北首石庫門內原班帶奉不悞

乙XX97

呂宋大票出售

英十二月雙張十二元單張四開照算分條七角華十一月初八開彩收兌紅票格外公道凡蒙函購原班回件此佈

老廣豐 新廣豐 同啓 乙1X01

新式八音琴

本行新到大小八音琴內有鐘琴其音甚妙以及號筒數敲洋笛洋琴等各色樂器俱全其價格外從廉凡貴官紳賜顧者請駕至英大馬路三號便是

謀得利琴行啓 甲[illegible]

上海英大馬路屈臣氏大藥房

各種靈驗藥料

敬啓者本藥房自開張以來迄今有五十餘年所製出各款藥料靈驗如神經已馳名遠近人所共知屢蒙列位大憲賞賜匾額想遍洞鑒矣今有合時所用各款藥物愈得精妙如經各外國大醫生診視各症及製標無名奇難怪症將醫生開單請來本藥房購取各藥轉討必稽外從廉務祈濟世益人固所願矣諸尊光顧請認各藥俱有麟伴搭招牌爲記不悞

上海英大馬路屈臣氏大藥房

極品花露水

本藥房新到各種花露香水係由英國法蘭西及花旗等處來者因其各國之花露水各有所長所擇其最精品最高之貨至敢發售故與別家尋常者迥不相同用少許勝人多許以小瓶勝過大瓶價三二潤香體沾衣立見馨香逾時入不散誠爲花露中之第一佳品諸尊請來光顧定然賞心悅目矣

上海英大馬路屈臣氏大藥房

花露香皂

外洋肥皂款式極多求其滑澤兼香美者甚少現本局新到各等花露肥皂用新法和入花露製成數用之豐澤則玉面添光塗抹則瑩膚潤荀日新之則垢膩去而香氣留矣誠極品也計開香皂各式各款價錢格外相宜批發大單更能酌減

甲[illegible]

聲明拆股

揚州仁豐永金店係同豐永祥記合股開張茲因虧本於中秋節停止當將立拆股議一律結存欠款項一併劃清所有往來存欠各歸祥記經理款統歸祥記經理及此後盈虧均與[illegible]

乙[illegible]

拍賣車糖

本行准於禮拜一十四早十點鐘在本行拍賣B嘜四盤糖拍定即收定銀限兩禮拜內清楚如過期不付將定銀罰去另期拍賣特此佈聞

甲817

廣東保壽堂天下馳名

包治瘋濕第一方

凡患瘋濕一症多由四肢麻木手足腫脹筋絡抽縮骨節雖痛雖求名醫往往攢眉推原其故非無良方可治實不知醫治之法也本王博攬今古奇書屢見世患斯症者甚多求醫問藥均無醫治之法故將世祖秘傳良方揀選上藥君臣配酌流傳救濟世人名曰天下除濕祛瘋第一藥酒所妙者酒之一物善走經絡上至頭面下至手足骨節無微不至內服外擦立見速效無論年久根深均可除根治癒永無後患大瓶一元小瓶五角○另有追瘋活絡丸每瓶五角功效無異藥酒專售分鋪上洋鐵馬路東首

乙三二

聲明眞東洋芝蘭香肥皂

點美蓉散東洋奇珍香粉

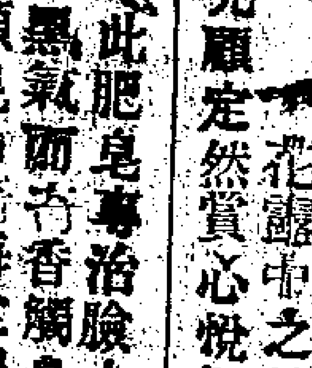

此肥皂專治臉上油膩烟色黑氣雨有香觸鼻饒送親友顧見每盒四塊計錢一百四十○奇珍香粉能使容嫩色潤每版洋二角○美蓉散專治面上班點酒渣粉刺早夜開水調擦數日立效每瓶錢八十四○永平丸專治肝胃氣等症每瓶洋三角寄上海寶善街祥布號一家出售

乙三三

大法公董局示

爲招人承辦事照得本租界所有應辦西歷一千八百九十六年正月一號起至歲底止一年之內應用應辦事宜開列于後 第一承辦公董局所用之煤約二百噸 第二承辦清潔局挑糞事宜其白鐵糞桶前由本局置備價值甚鉅現著承包人減半認繳銀八十八兩 第三子一項每月至少照法國方尺要交三百尺 第四承辦街道所用之沙泥石子惟石板石條等均要蘇州貨物 第五鋪砌馬路應用石片 第六經理租界垃圾各馬車所用之馬匹馬夫 第七款牢監飯 以上七項如有人願充此役者須寫西字信書明承辦何項貨物等字封好投送公董局總辦寫字房亦可自西歷本年十二月知詳細章程至打樣房問明或至總辦寫字房內呈遞如要月十二號十二點鐘爲止即華十月廿六日過期一概不收此諭

西七二月份四號即華十月十八日 署理法公董局總辦駱麥甫示

收買火油罐

啓者本廠今要收買火油罐子如有者請至本廠面議可也此布

江蘇蘇州永[illegible]

上海華英大藥房 奇驗各種要藥

本房凡膏丹藥水藥酒及
一切各件俱備賜顧者請至四
馬路東首五層樓大洋房內交易
或函購即日原局回件不悞
兹將自製多種極靈要藥每
[illegible]價目列於左

[illegible]白藥粉　[illegible]香水粉　王容香撲粉　[illegible]效戒烟餅　肥兒化[illegible]餅　[illegible]效咳嗽餅
益兒代乳粉　宮品芙蓉粉　擦牙玫瑰粉　辟瘟薄荷錠　小兒疳積餅　口香化痰餅
乙[illegible]

光明眼藥

治一切目疾凡風熱上攻赤腫潰爛時痛時癢疤點起膜雲翳遮睛衝風流淚老年昏花小兒痘後畏日燈光飛塵入目等並效加料每瓶洋二角
上海益濤街內壽榮齋啓　乙[illegible]

管可壽齋

在四馬路畫錦里口第一家內櫃

肥兒糕二百八十
小兒造命丹兩角
小兒驚寒丹三角
小兒慢驚丸五角
小兒清熱丸三角
小兒急驚丸五角
小兒斷乳丹兩角
大孩出尿藥六角
乙[illegible]

法良意美

予昔年因病吃食洋烟迄今已歷廿載千辛萬苦戒之終難脫累敝友比予癮更大悉係購本埠詹誠德堂總上戒烟三香膏和烟呼吸得脫苦海蒙友將用剩之膏送予試用果然數日之間烟癮大減再購四元已斷烟根謹登報章以廣傳揚此佈　乙[illegible]
上海斷石齋汪景賢白

海狗腎漲價

本堂早日買定海狗腎數箱今已運到因封貨在邇成本甚鉅實價每條八元如合意者請早購焉伽楠香每錢一元龍涎香每分一元貨真價實
京都同德堂　乙[illegible]

頭彩十萬元

十二月票整票張價外公道分條六角小洋照上

同得利

貼信購上海棋盤街北　乙[illegible]

鐵櫃出售

本行現到有頭等新式鐵櫃[illegible]巧堅固如合意者請移玉到小行看買可也英界二馬路第六號門牌老公茂洋行白　乙[illegible]

巴勒保險公司

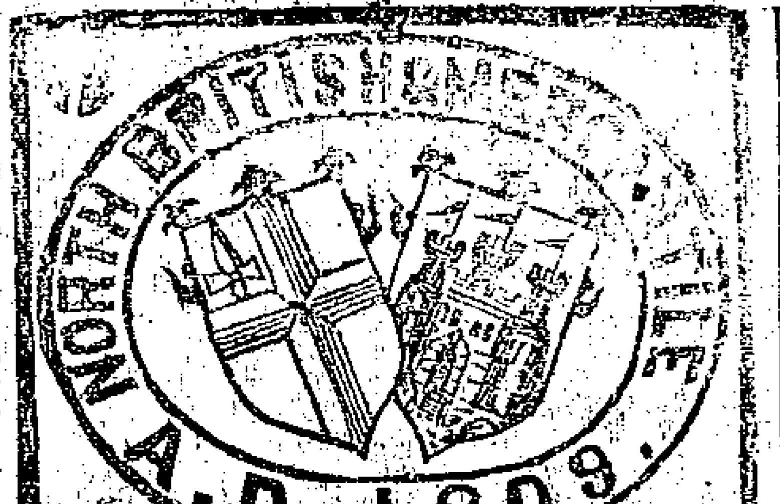

英國倫敦北英商老保火險公司
資本銀二十四兆有餘

又家定保火險公司
資本銀五十兆有餘

啓者本公司在上海專保中西工商火險一切房產各貨物已十有餘年據有外國權柄國家准據在上海辦理火險之事現本行仍開設在五馬路第二號門牌諸君賜顧者請至本行面議自當悉心照辦其保價與別家一律特此佈聞　甲[illegible]
巴勒洋行啓

上海華英大藥房 照相器具材料

由英國名廠按月運到新奇各式照相鏡子鏡箱等件鏡明如水攝影極速無論山水人物惟妙惟肖乾快磁牙各片及放大鏡紙軋光機器巴氏蛋紙藥水等一應齊全精巧玲瓏而且洋字牌號釋明華文用法瞭如指掌今貶價出售以廣招徠特此佈啓　乙[illegible]

慎安堂批發大票

本堂五家現售英十二月呂宋票蘇彝批拆並收兌本堂紅票價皆大市兼帶兌呂宋香港粵東銀兩惟本堂等之票各號均另有騎縫圖記若非本堂之紅票概不收兌誠恐魚目混珠之弊倘蒙貴客惠顧請認明本堂中西文圖章庶可無悞此佈　乙[illegible]
上洋 廣揚興 普仁堂 協全 廣悲和 廣泰祥 安啓

閨閣必需之物

百花露艶容宮粉○市上香粉咸用生氷梅片故多揉面色必傷本堂此粉專供內廷之用本質珍貴芬芳細膩其氣勝各家香粉幽雅且去斑點化皮膚之蒼色常用轉老還童嬌嫩百般故曰艶容非徒取潔白馨香已也大瓶一元小半元係螺絲晶瓶套以錦匣官禮相宜○珍珠去斑粉每瓶半元○八[illegible]潤膚嫩面粉○玉容散大二角小一角○[illegible]足外洗藥二角○洗牙粉二角○潤膚洋蜜○引見皂印藥散○擦牙棗子[illegible]○五香生髮油均一角[illegible]生髮香水四角○禿髮重生散一元上海五瀝納口京都同德堂白　乙[illegible]

戒烟誌效驗

啓者戒烟有實效者趙同春堂戒烟丸確乎靈矣敝友黎玉堂兒每日食洋烟七八錢者自前年服該號龍涎香丸戒斷之後遇友即談此丸戒烟服後身體康健心不思食烟此爲最易戒者我等兒玉堂兒確能戒斷亦約同試戒去年五月購服此丸訂明堅心永不食烟開倒議罰今幸俱已戒斷該同春堂戒烟丸靈驗名不虛傳也茲特誌之陳鑒 蔡劉東初鄭傑如謹佈仝啓　乙[illegible]

洋務新書

歸安錢念劬觀察極摯博書留心經世曾兩次出洋凡中外與地及中外交涉事件無不隨時考察洞澈源流著有中俄界約注八卷每部洋一元又著中外交涉類要表四卷光緒通商綜覈表十六卷兩種洋一元皆條理精整識議通明爲中朝士大夫所稱賞今寄本坊印行凡留心中外時務者請向上海醉六堂書坊購取　乙[illegible]

司各脫鱈魚肝油發售

新製萬應如意追風膏藥發售

英京司各脫魚肝油公司謹啓　丁[illegible]

乳白魚肝油○化痰潤肺○補而不燥○滋而不滯
固氣養血○平肝開胃○堅長筋骨○肥壯身體
善治內傷○色慾勞瘵○咳嗽吐血○陰虛陽痿
小兒瘦弱○疳積夜啼○請爲服之○立起垂危

中國各埠寄售處
香港中環威建大藥房○上海棋盤街普太和
粵東雙門底威建分局○蘇州閶門市普太和
漢口流通巷威建分局○紹興水澄橋普太和
佛山鎮汾流街永發號○常州鼓樓華英藥房
汕頭永和大街廣萬春○杭州小井巷慶德和
廈門關帝廟前同昌號○南京果子街廣來居
天津紫竹林內元彰號○福州南台寶德公司
京都琉璃廠前豐泰號○寧波江北岸生記號

上海普太和 戒煙玉液參片

此片得自秘傳重用上藥扶正除邪不入烟膏其色雪白無論新舊烟癮肥瘦君子包易戒斷戒後保無他病精神益健開胃潤顏延年種子不啻換骨神丹○每瓶廿片價洋一角每服一錢服餅三片五日一減其癮不覺自斷○外有龍涎戒烟丸每大瓶五角中二角半小一角白戒烟丸每瓶一角　乙[illegible]
棋盤街轉角大洋房開張

廣東保和堂戒烟片

本堂監製戒烟藥片用人參固氣服之則烟癮自斷而體不虧乏戒時絕無苦楚戒後百病不

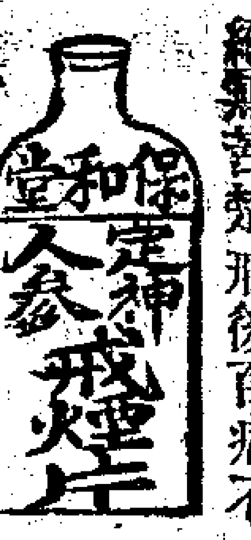

生此乃戒烟之真藥也每瓶廿片洋一角鋪在上海河南路　乙[illegible]

原本公車上書記大減價

本坊前代都門友人石印此書因存數倚多茲自七月十一日起減價發兌每大本洋四分每小本洋二分要者請即購取此布
四馬路古香閣告白　乙[illegible]

戒烟捷徑

戒烟之善惟上海之京都同德堂謹推第一部人烟癮三錢以洋四元購該堂槍上戒烟三香膏五兩不及一月即離苦海特此鳴謝　乙[illegible]
大通靈記上

濟和本輪船局
逐日往蘇
双日往杭嘉

克利馬爾補陽精汁

GRIMAULT'S SYRUP
Of HYPOPHOSPHITE of LIME
8, Rue Vivienne, PARIS (France)

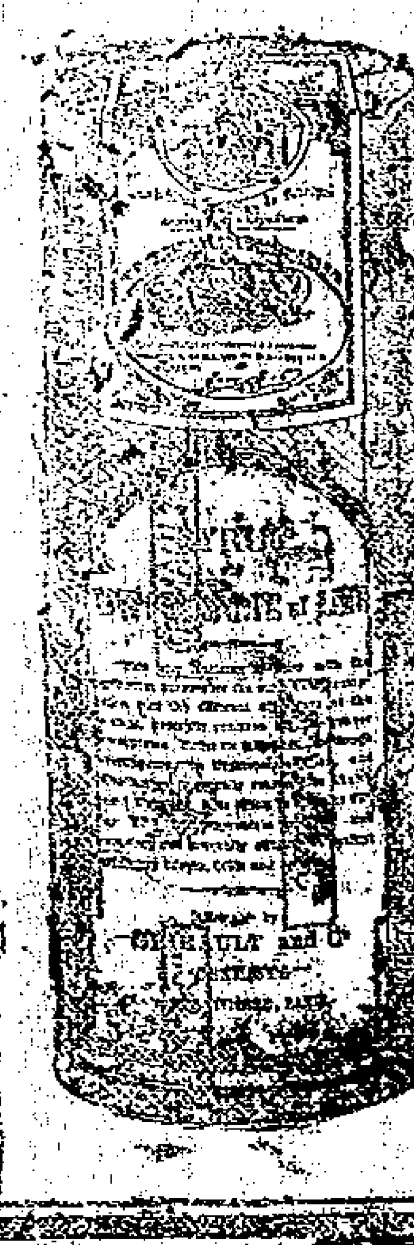

此汁最能補陽[illegible]肺之病[illegible]陽痿精竭神衰傷風痰嗽吐血將成肺管腫脹咽喉胸脇腰腹諸痛無不立驗每日兩服每服一羹匙照此服之咸望此汁創製以來三十餘年歷見奇效故今中國商各口一總藥房無不代售　賜顧者須認明此汁顏色鮮紅瓶如圖式上有華字克利馬爾補陽精汁字樣庶不致誤
議寄上洋　大英醫院　良濟藥房　科發藥房　老德記藥房　屈臣氏藥房　代售

Chinois Shanghai

上海棋盤街 屈臣氏大藥房

本氏在粵東監製中國膏丹丸散久已行世茲將各款略列○參茸衛生丸○人參再造丸○參茸乾健丸○參茸坤順丸○參茸白鳳丸○全鹿滋腎丸○參茸壯筋固本丸○舒筋活絡丸○⊙十全大補丸⊙天王補心丹○小兒回春丹○參茸三貫丸○赤腳大仙丸○至寶坤丸○寧心補腎丸○萬應如意油○哮喘洋金花○參貝製陳皮○袪風濕藥酒　乙[illegible]

英商泰隆洋行

經理保險自主權西商

啓者本行經理英國佑寧保火險老公司資本富足承業貴紳商信保生意推愈廣所有保險賠款均從迅速諒已週知本行自主權衡實事求是克已招徠今有無恥之徒以此妬忌生心造言毀謗捕風捉影特再登明幸勿被惑謹此佈聞　甲[illegible]
司事竺錦章啓

老公茂紡織有限公司

定期議事

啓者今定於禮拜二即西歷一千八百九十五年十二月十號下午三點鐘時爲老公茂紡織有限公司第一次議事之期屆時應請各股友齊臨上海總會所有股份轉售須據及記號股友姓名冊自禮拜六即七號起至禮拜三即十號截止以此數日爲限
一千八百九十五年十一月二十五號本公司總經理老公茂洋行啓　甲[illegible]

奉送一張

小號羅華不惜重資由外洋購到泥石大獅子麋鹿虎豹洋犬爲佈置園景之用並請鮮時裝古裝泰西男婦衣服每款多送一張最公道照原八眉目大小之大像每張計洋六元百年不變諸尊有意照像先到小號一遊方信價廉物美之言不謬也　乙[illegible]
拋球場羅華啓

種子奇法

前在申江之京都同德堂購眞正東阿膠一玻璃匣計長方式十六兩去洋四元內入鳥子甚切以此膠用酒釀炖服甫經二月即身懷六甲感戴之餘登報銘謝至該堂虎骨龜鹿五鞭等膠聞其素求道地想購之者必能分別眞僞也
粵垣徐成齋誌　乙[illegible]

上洋新開

松興公記信局

本局分設長江各口輪船早道汕頭廣東等處倘蒙士商委寄銀洋匯票等件接班投遞決不遲悞本局定規入行准擇十六日開張此佈　乙[illegible]

光緒二十一年十月初九日京報全錄

宮門抄○諭旨一道錄前○陝督楊等　奏官軍進援西甯河州疊次接仗暨駐守城內各營堵剿情形摺○又　奏分別各營裁併撤緣由片○又　奏分別懲撤各員片○護陝撫張　奏飭道員赴任片○十月初九日推班○召見軍機　皇上明日卯正還宮少辰初二刻詣　慈甯宮行禮畢還海辰正二刻入座聽戲

○○太子太保頭品頂戴革職留任陝甘總督臣楊昌濬副都統銜西甯事大臣臣奎順跪　奏爲官軍進援西甯河州疊次接仗暨駐守城內各營堵剿情形恭摺仰祈　聖鑒事竊回匪圍攻湟邊臣昌濬順於八月二十八日會同固原提臣雷正綰具摺　奏報在案續據甘肅提臣李培榮咨稱自八月初十日進剿平戎驛站小峽口三里該匪重操監卡節節阻我援師八月十六日派隊砍伐樹薪將墳塞壕溝爲進攻之計行抵大寨地方猝遇回匪數百彼此相持逆首韓文秀總糾大股來援我軍亦出全隊迎擊斬首三十餘級轟斃者無數賊猶死鬭時大雨愈擊愈多副將蕭孝田游擊潘英南董足守備翟文貫把總李長驤力戰陣亡並陣亡勇目一百餘名旋西甯鎮總兵鄧增探悉北川回匪徐徐調動知會李培榮豫備戰事果二十六日該匪大股由河灘口沿小峽蜂擁而來李培榮分派全勝軍三營伏右肅西安字兩營伏吉和克蒙由東山梁包抄左右翼隊沿河邊攔截部署旣定麗凉標馬隊迎擊賊稍郤伏兵四起陣斬一百餘名餘匪潰退九月初四日西甯東關回匪糾集大股由小峽口猛撲前來李培榮傳令各營以三成隊伍攔頭迎擊以四成隊伍潛伏深溝賊勢張甚追逾過深溝伏兵齊起鏖戰三時之久兩鋒往復有一股由河灘口出一股由槍紫灘出計圖牽制官兵當派營務處羅長春督率左右襄及凉標馬隊分道接應鄧全忠率全勝以槍砲環擊斃賊無算餘奔潰李正魯王文安吳于城各率隊伍截擊鋒刃所奕翬賊遠呼回阿潼之與阿渾者回中頭目也全勝軍勢斬執旗頭目一名賊遂紛紛匙水淹斃者尤多而山上援應之賊亦遂鼠竄而退值日暮即分隊駐距營五里許之西小堡以護自是夜賊復來攻立派各營分三路馳援內外夾擊黎明賊聚愈多小峽河溝之賊又直撲坐營我軍奮勇回援約斃數百名賊猶圖集近昏以五成隊接仗以五成隊守營更番出戰盆初六日早李培榮急懸重賞軍氣益壯日晡始將該匪擊退計三日二夜斃賊甚而我軍之陣亡受傷者亦數十名西甯駐守各營則於八月初三日賊攻南川由中派從九周光耀帶隊赴援初三日黎明賊分三路犯周光耀中槍陣亡並陣亡團勇十八名十四日賊復糾馬步二千餘匪從南山九華寺出逼近古城臣奎順派所部及衡字平字各會合增隊伍出擊該匪知勢不敵復添悍匪千餘分左右衢來哨長永萬榮那太平等督率隊伍人自爲戰殺賊八十餘名餘逆始竄入山此勦辦西甯回匪疊次接仗之情形也其援河州白塔寺一路自賊踞哈腦渡口勢益猖獗管帶凉標左營王正坤深慮兵力薄爲賊所乘於八月二十五日夜派哨長石慶紫陳明山伏紅柳溝魏家坡兩處魯存諫歐陽益率帶團勇橫貫賊陣賊勢不支遂紛向金家堡一帶狂奔計斃賊一百餘名都司楊得友陷陣殲命並陣亡勇丁十餘名而哈腦渡口仍爲我軍佔踞矣時該匪盛踞金家依山結寨二十九日各營會合攻勦王在紜率鎮西左營從金家堡右路進張正元率正字營從左路進王正坤率凉標左營康達率鎮平營及團勇爲兩路策應鏖戰良久斃賊數十名忽伏賊從四起以一股牽制王在耘左路之兵以一股直撲右路張正元陣脚旣動正坤即飭前營兩哨及團勇接應該匪抵死抗拒我軍及團勇之陣亡者十餘名受傷者十餘名追賊遁還金家堡始各收隊歸營又固原提督雷正綰咨稱八月二十日偵探該匪由大河家結筏渡河計圖竄赴哈腦渡口圖攻官軍營壘當一面函知該管管帶抵龍面派隊出東門以分賊勢隊甫出城而東鄉及八坊回匪由北源來撲隨飭達春馬步迎擊斃賊八名生擒二名二十一日賊復糾集股分數路撲城當派韓廷芝砲隊擊西門外之匪沈勦照擊八坊出巢之匪鳳林營擊周家城之匪徐錫祺覩兵力扼北源來路達春隊居中策應而以陣方英所部精選後營迎擊雷正綰親兵及團勇繼進四面撓擊斃賊頗多此剿辦河州回匪疊次接仗之情形也

昌濬查河州一路提臣董福祥現已抵狄道日督師進勦惟李培榮進援西甯一軍深入尙嫌單薄而大通一縣孤懸賊中允爲可慮前調牛師韓一軍現奉　旨改駐安定擬俟商董福祥籌定嚴數營迅速赴援甘凉兩郡毗連西甯時有賊騎出沒現調副將劉璞添募馬步兩旗回赴凉州永昌一帶相機堵剿所遣河橋驛要隘調武毅前營周文翔駐紮惟兵力合則數多分則數少有進剿之師無策應之師誠不免顧此失彼之處疊接新疆提臣董福祥來函定計應遵　旨先解河圍俟河州得手再援西甯於行軍次第深得要領應遵照辦理其疊次接仗陣亡之副將蕭孝田遊擊潘英南董足年守備翟文貫把總李長驤從九周光耀等六員均屬臨陣捐軀應懇　天恩飭部議卹以勗忠魂所有西甯河州疊次接仗情形謹會同固原提臣雷正綰恭摺馳陳伏乞　皇上聖鑒訓示謹　奏奉　硃批蕭孝田等均著交部議卹欽此

○○楊昌濬片　再已革河州鎮總兵湯彥和前率馬步八營旗於本年六月十五日夜在雙城集地方打仗潰退經臣委令陳宗蕃前往經理將各營旗裁併整頓附片具　奏在案嗣據陳宗蕃稟稱點驗步隊實存勇數歸併四營遵照湘軍營制分爲前左右後以潘長清長字營改爲老湘左營翟提龍武毅右營改爲老湘右營劉忠亮練軍中營改爲老湘後營仍歸各原將官管帶金恒林所帶練軍馬隊勇額向足改爲老湘恒字營均先後開拔進省臣查雙城一役雖由湯彥和失律貽誤而諸將之不得力咨亦難辭除金恒林馬隊無甚損失並保護步隊過河李艮發已經病故易慶安受傷甚重應請毋庸置議外其餘如潘長清朱昇達翟[illegible]龍劉忠亮均請一併革職用示懲儆其現經歸併之老湘右後兩營翟提龍劉忠亮二員仍應撤換已改委總兵李大秋遊擊盧錫昌接帶至潘長清朱昇達金恒林三員暫令照常管帶以觀後效易慶安暫令帶所部二百人駐紮金城關此外河狄各將領中儻有恇怯管私及不得力之員臣處耳目未能周察已咨商提臣董福祥於躬臨前敵隨時密查具實會銜參　奏湯彥和奉　旨革職留營自效臣飭將鎮南中營仍歸該革員管帶切實整頓留於狄道隨同董福祥軍前效力藉以稍贖前愆至管帶鎮南右旗總兵李艮發病故所部營勇應即遣撤餉項截至八月底爲止所有分別裁併懲撤各緣由是否有當理合附片陳明伏乞　聖鑒訓示謹　奏奉　硃批該部知道欽此

○○楊昌濬片　再臣准據署甘肅提督臣張永淸西甯鎮總兵鄧增護理凉州鎮總兵章鳳先先後咨呈西甯鎮屬巴燕營於本年閏五月十五日被米拉溝大股逆回竄擾該處該營守備韓世傑率同弁兵民團極力堵擊陣亡兵民頗多因衆寡不敵營堡失陷壘存倉糧被賊焚搶該守備同署把總閔隣生均受重傷又凉州鎮屬岔口營於六月十四日被米拉溝馬營各逆回竄至該處諭著都司傅賜芝督同弁兵堵擊因賊衆兵單兼之堡城頹壞抵敵不住堡遂失守又西甯鎮屬大通營因本地匪回變亂勾引西甯白塔逆回共約數千圍攻營壘該營遊擊王有德督率弁兵登埤堵擊奮力鏖戰署把總趙後經制年啓盛李生正署額外張得榮均經巷戰陣亡遊擊王有德署千總王鎮把總劉儉署額外雷進元俱身受重傷兵民傷亡亦多堡亦失陷查以上遊擊王有德著都司傅賜芝守備韓世傑三員均以大股賊至率兵堵擊雖因衆寡不敵情稍可原惟旣已失城汎究難辭咎又著鎮先營遊擊李鳴鸞年紀衰邁營務廢弛七月十五六等日賊擾至該營附近該遊擊不即率隊出擊殊屬畏葸無能未便姑容相應請　旨俯准將大通營遊擊王有德著岔口營都司督標右營遊擊補用總兵李鳴鸞一併革職王有德傅賜芝韓世傑仍飭令隨營效力以觀後效李鳴鸞即勒令回籍俾肅軍紀而儆效尤所遺大通營遊擊巴燕營守備督標右營守備各員缺陝甘現有補人員隨容臣另揀請補謹附片具陳伏乞　聖鑒訓示謹　奏奉　硃批著照所請兵部知道欽此

○○張汝梅片　再新授陝西督糧道姚協贊現已抵省應即飭赴新任其護理督糧道西安府知府文啓交卸道篆亦即飭回本任各專責成除分別片飭遵外謹附片陳明伏乞　聖鑒謹　奏奉　硃批知道了欽此

光緒二十一年十月初十日京報全錄
宮門抄○諭旨一道錄 前○雲督崧 奏揀員調補知府摺○又 奏甄別知縣片○署江督張 奏徐州土藥釐收情形片○又
收解釐捐數目摺○又 奏徵收土稅銀數片○十月初十日推班○懷塔布等謝賞騎馬 恩○召見軍機 皇上明日辰正二刻入
座聽戲 ○○頭品頂戴雲貴總督兼署雲南巡撫奴才崧蕃跪 奏爲揀員調補省會要缺知府以資治理恭摺具陳仰祈 聖鑒事
竊准吏部咨內閣抄出光緒二十一年閏五月十八日奉 上諭雲南府知府員缺緊要著該撫於 省知府內揀員調補所遺員缺著
奎華補授欽此欽遵咨行到滇應照例以奉 旨後五日作爲部行文日期照限減半計算扣至七月十八日五十五日限滿歸於七月
底截缺係屬要缺毋庸題缺業將截缺日期咨部在案查定例首府縣缺出應令該督撫於通省正途人員內揀選調補又省會知府缺
出奉 會於通省知府內揀員調補應擇其人地相宜省毋論缺項是否相同及歷俸已未滿年限俱准調補等語今雲南府知府係省
會首郡衝繁疲難員缺最爲緊要時有發審案件政務尤屬殷繁必須精明幹練之員始克勝任奴才督飭藩臬兩司於通省現任知府
內慎加遴選查有廣南府知府興祿年六十歲鑲藍旗滿洲人由繙譯生員考取內閣清字中書咸豐九年考充 國史館協修官同治
三年補修 宣宗成皇帝實錄黃綾本告成奉 旨遇有滿漢本堂實缺中書缺出即行補用欽此是年九月補授實缺中書六年二月
恭辦 皇清奏議文武大臣表全書告成奉 旨賞加侍讀銜欽此是年六月歸併 皇史宬 八朝實錄金匱奉 旨賞加四品銜欽
此十一月恭修 文宗顯皇帝本紀告成奉 旨以同知直隸州知州不論雙單月歸升選一人後在任儘先選用欽此七年四月保送
倉差十三月補委用監督九年閏十月漕糧完竣奉 旨俟補同知直隸州後以知府補用欽此十一年三月補本裕倉監督光緒元年
八月調補富新倉監督四年二月補授大通橋監督是年十二月淮料[illegible]發奉 銜以侍讀遇缺即補欽此五年 京察一等是年十一
月漕糧完竣奉 旨著俟補知府後以道員用欽此恭修 穆宗毅皇帝本紀告成奉 旨雲南武定直隸州知州與辭著補知府後以
道員歸候補班前補用欽此七年七月到滇八月初十日到任因[illegible]平夷緬各匪出力奉 旨賞戴花翎欽此十二年二月調署餘舊優
同知八月升補廣南府知府請咨赴部十三年十月二十二日引 見奉 旨著准其補授照例用欽此十四年三月回滇五月初八日
到任嗣因三年邊俸報滿照例題請優敘十九年十一月調署雲南府知府二十一年四月二十日交卸六月後委署雲南府知府是月
二十八日到任據雲南布政使岑毓寶查明該員樸誠穩練守潔才優任內亦無參罰案件會同按察使湯壽銘詳請調補雲南府知
府實屬人地相宜與例亦符等情詳請具 奏前來奴才復查該員興祿老成諳練爲守兼優合無仰懇 天恩俯念員缺緊要准以廣
南府知府興祿調補雲南府知府實於省會要缺有裨如蒙 俞允該員係現任知府調補首郡知府銜缺相當毋庸送部引 見所遺
廣南府知府係夷疆題調要缺遵 旨即以奎華補授所有揀員調補省會要缺知府緣由謹恭摺具陳伏乞 皇上聖鑒勅部議覆施
行再雲南巡撫係奴才兼署毋庸會銜合併聲明謹 奏奉 硃批吏部議奏欽此 ○○崧蕃片 再道府同通州縣等官到省試用
一年期滿例應督撫察看才具出具切實考語 奏明甄別以肅官方茲查有雲南截取分發試用知縣楊瑚到省試用一年期滿例應
甄別據藩臬兩司詳請甄別具 奏前來奴才查該員楊瑚才識穩練堪以本班留省補用除將履歷清册咨部查驗外謹附片具陳伏
乞 聖鑒再雲貴總督係奴才本任毋庸會銜合併陳明謹 奏奉 硃批吏部知道欽此 ○○張之洞片 再據辦理徐州土藥統
捐局江寧布政使瑞璋徐州道沈守謙詳稱本州各屬所種罌粟據各州縣及各局員先後稟報因去冬嚴寒雨雪稀少有缺滋培春間
又復寒冷異常亢晴日久以致旱種者既凍且旱未能出土既種者不獨枝榦稀疏葉多黃萎且皆霜落披離不成片段其中有漸就枯
槁者有苗而不秀秀而不實者得雨過遲已難補救及至結實之際連日南風漿汁銷鑠五月初八日雨雹大如胡桃歷兩時之久傷損

京報 第五千三百四十三號
乙未年十月二十日申報附張不取分文

極多劄包蒞業屢遭大雨沖刷故成熟收漿甚微其未能萌蘗坼甲及未熟而權折者大半被災情形爲十年中所僅見過非往時收成
歉薄所可比該道因巡閱會哨周歷銅蕭碭豐沛各縣履畝復勘並據各州縣及各局員等稟報相同查土藥統捐徵自買客收數之盈
絀首視出產之多寡大係銷路之暢滯歷年徐州所收釐金全賴銅蕭碭豐沛五縣今則無不被災而豐沛尤甚其邳宿睢等處地土不
宜土漿稀薄種植本少富商向不駐足雖收成稍好往年收捐統計不過銀萬餘兩及數千兩不等不足以資挹注藥此情形將來收捐
勢必不堪設想且徐土大都運至上海鎮江始行轉運分銷該兩處土藥價值祇各省運貨多寡而定近來徐土銷路甚滯客商本無利
可圖兼之銀根倍緊周轉甚難以故來徐購土客商甚屬寥寥雖經嚴飭各局員設法招徠能否接踵而來尚難預必難思徐州界連三
省地屬平陽平時巡緝本較難於他處買戶既不廣收賣戶難免他適客商繞越偷漏亦恐在所不免雖於新土入市之先酌添巡丁而
周圍千有餘里經費支絀異常未能多添分卡其勢難期周密惟有嚴飭各局員慎選巡丁殫竭心力不辭勞瘁督飭認真巡緝遇有怠
玩立時撤換庶幾少一分之偷漏即可多一分之釐金等情詳請具 奏前來臣詳加體察委屬實情除飭嚴督各局員認真巡緝實力
稽徵以保稅務而裕餉源外謹會同江蘇巡撫臣趙舒翹附片陳明伏乞 聖鑒謹 奏奉 硃批戶部知道欽此 ○○署理兩江總
督湖廣總督臣張之洞跪 奏爲光緒二十年下半年金陵釐捐局收解數目循案開具清單恭摺仰祈 聖鑒事竊查金陵釐捐局抽
收釐金歷係遵章核半年奏報一次已開報至光緒二十年上半年止其局用經部核准從光緒十三年下半年起即照九分開支各在
案茲據金陵釐捐局江寧布政使瑞璋等詳稱金陵釐捐收數本極細微所收之捐向以米穀爲大宗全賴年成豐稔商販流通捐數方
有把握自上年六月以後因內地米糧禁止出口各卡釐金爲之銳減奉嚴京協各餉幾無所出迫後奉飭開禁准在鎮江上海揚州一
帶購運於出口時加給護照以重稽核蕪湖一處暫緩弛禁以顧兩省餉源於是蕪湖上游之米啟裝民船紛紛下駛寧屬釐金因而轉
有起色核計收數較之往歲幾近十萬之多實蕪湖禁止輪船運米之故此後如果年歲豐登緩弛蕪湖之禁則兩省釐金可期暢旺大
有裨於餉源茲將光緒二十年下半年釐金收解各數及茶土兩項捐釐數目開單詳請具奏前來臣覆覈無異謹循照舊章開具簡明
清單恭呈 御覽其局用遵照九分開支仍照案遵免造報細數以歸簡易除飭各局嚴飭各卡員認真整頓寬力稽察務當涓滴歸公
以裕餉項並將所造清册咨送戶部查核外謹會同江蘇巡撫臣趙舒翹恭摺具陳伏乞 皇上聖鑒敕部查照謹 奏奉 硃批戶部
知道單併發欽此 ○○張之洞片 再徐州府屬設局抽收土藥釐捐業將光緒二十年四月初一日起至九月底止所收捐欵按批
分解照章 奏報在案茲據辦理徐州土藥統捐局江寧布政使瑞璋徐州道沈守謙詳稱徐州各屬地居平陽無要可扼且界連三省
舉步即入隣境各省土藥捐數均較徐州爲輕故徐局稽徵倍難於他處上年罌粟因旱歉收出產本少秋後銀根日緊又值上海鎮江
徐土滯銷客商相率收莊購買較稀節經督飭局員設法招徠力杜繞越以保正捐計自光緒二十年十月初一日起自二十一年三月
底止各局共收銀九萬六百七十二兩七錢九分連同前半年所收銀兩自二十年四月初一日起至二十一年三月底一年截數之日
統共收銀二十一萬二千七百九十八兩一錢三分四釐內除解赴海軍衙門兌收銀五萬兩並飯銀五百兩又徑解戶部兌收銀五萬
兩並飯銀五百兩及開支各項經費外餘存未解銀兩即行照數批解清欵全出省加捐一項本係聽商自便商情避重就輕錙銖必較
是以仍無報捐之戶等情詳請具 奏前來臣復核無異除飭令實力稽徵並將以後續收捐數照章造報外理合會同江蘇巡撫臣趙
舒翹附片陳明伏祈 聖鑒謹 奏奉 硃批戶部知道欽此

光緒二十一年十月十一日京報全錄

宮門抄

○東撫李 奏彙報夏季分盜犯正法名數摺○皖撫福 奏水師提督巡閱過境日期片○副都統桂 奏巡閱秋操起程日期摺○桂撫張 奏調署知縣片○皖撫福 奏知府丁憂開缺請 旨簡放摺○監督良 奏揀派稅務委員摺○皖撫福 奏甄別知州片○又 奏委署道缺片○又 奏請獎催科勸奮之知縣摺○護陝撫張 奏加給行軍餉銀片○又 奏換員接統永興馬步各軍片

○十月十一日推班○潤貝勒謝在御前行走 恩○召見軍機

○○降二級留任又降二級留任山東巡撫臣李秉衡跪 奏爲彙報光緒二十一年夏季分各屬正法盜犯名數案由敬繕清單恭摺仰祈 聖鑒事竊山東省拿獲情重盜犯俱係隨時就地正法按季彙奏光緒二十一年夏季分各屬審辦罪應斬梟盜犯共三十名經臣隨時確核照章批飭就地正法茲據署按察使沈廷杞詳請具 奏前來除飭取供招咨部外理合敬繕清單恭摺具陳伏乞 皇上聖鑒謹 奏奉 硃批刑部知道單併發欽此

○○福潤片 再長江水師定章提督以半年駐上江半年駐下江周歷巡查察看營伍以資控馭茲署提臣彭楚漢由太平府巡閱上駛於八月二十二日到省當將安慶協水師各營校閱事竣與臣晤商一切卽於二十七日起程前赴上游江西等省依次查閱並會同署長江水師提臣彭楚漢附片具陳伏乞 聖鑒謹 奏奉 硃批知道了欽此

○○頭品頂戴山海關副都統奴才桂祥跪 奏爲巡閱所屬秋操帶印起程日期恭摺仰祈 聖鑒事竊查山海關駐防八旗官兵除平時按期操演外每年秋季由副都統校閱一次並巡閱所屬承平府冷口喜峯口羅文峪等四處官兵秋操歷經遵辦在案奴才謹將山海關駐防八旗官兵馬步騎射認眞考驗畢擬於九月十一日帶印起程前往永平府等四處巡閱所有關城地方竣事操防一切事宜照例責成兩翼協領祥瑞雙英細心嚴察認眞督飭不准少懈其五處官兵秋操情形暨槍箭成數容俟奴才校閱竣事再行恭摺 奏報外所有奴才巡閱秋操帶印起程日期謹恭摺 具陳伏乞 皇上聖鑒謹 奏奉 硃批知道了欽此

○○張聯桂片 再署恭城縣事另補知縣劉詣旨調省察看所遺員缺查有現任博白縣知縣吳國粱守潔才練熟習情形堪以調署遞遺博白縣知縣員缺查有拔貢試用知縣周易爲守兼優盡心民事堪以署理據藩臬兩司會詳前來除檄飭遵照外理合循例附片陳明伏乞 聖鑒謹 奏奉 硃批吏部知道欽此

○○尙書銜安徽巡撫臣福潤跪 奏爲知府聞訃丁憂開缺請 旨簡放恭摺仰祈 聖鑒事竊據懷甯縣申報調署安慶府事本任鳳陽府知府曾樹椿於光緒二十一年九月初九日在任聞訃知本生母凌氏於本年八月初二日在四川慶符縣本籍因病身故該府自幼出繼與胞伯有裕爲嗣昭穆相當例應丁降服憂遣丁赴縣呈報請開本缺回籍守制等情除俟藩兩具詳照例 題報並飭司委員接署安慶府事俟該府遺缺知府方遵軫到省揀員調補外所遺鳳陽府知府員缺緊要應請 旨迅賜 簡放以重職守謹會同署兩江總督臣張之洞恭摺具陳伏乞 皇上聖鑒訓示謹 奏奉 硃批另有旨欽此

○○奴才良弼跪 奏爲遵章揀派稅務委員恭摺仰祈 聖鑒事竊查前於光緒十年四月初九日准 盛京將軍咨稱查奉天牛馬稅局由該監督查照左右翼監管委員成案在於省城各署官員內擇其妥可靠者酌委一員責成當赴總局綜理一切稅務其在總分各局當差之家丁書吏巡役人等統歸稽查經 欽差查辦事件大臣徐桐等奏准照辦等因歷經各前任監督查辦在案茲奴才現蒙 恩管理稅務自應援案揀派妥員以昭愼重查有 盛京兵部主事延通當差循謹辦事細心堪以派委認眞稽查倘總分各局當差之家丁書役人等有勒索賣放等弊一經查出由該委員稟知從重懲辦各該委員有扶同徇庇情事由奴才隨時參撤以防流弊而重稅課所有奴才揀充稅務委員緣由理合恭摺具陳伏乞 皇上聖鑒謹 奏奉 硃批知道了欽此

○○福潤片 再調署建德縣本任盱眙縣知縣丁嘉言前於南河安瀾案內經漕運總督臣松椿兩江總督臣劉坤一奏保以直隸州知州在任候補欽奉 諭旨允准照例應以奉 旨後第五日文移安省照限減半計身自光緒二十年正

月十七作爲該員直隸州知州到省之日起扣至二十一年正月十七日止試看一年期滿例應甄別據藩臬兩司會詳前來臣覆查該員丁嘉言盡心民事樸實無華堪以繁缺留省補用除咨部查照外謹會同署兩江總督臣張之洞附片具陳伏乞 聖鑒謹 奏奉 硃批吏部知道欽此

○○福潤片 再署安廬滁和道安慶府知府聯元現奉 上諭補授廣東惠潮嘉道所有安廬滁和道篆務應卽委員署理以重職守茲查有候補道潘汝杰才識開展治事安勤堪以署理除檄飭遵照外謹會同署兩江督臣張之洞附片具 奏伏乞 聖鑒謹 奏奉 硃批吏部知道欽此

○○尙書銜安徽巡撫臣福潤跪 奏爲一官經徵分數熟田錢糧三年全完照例請給優叙以昭激勸恭摺仰祈 聖鑒事竊據布政使王廉詳准鳳潁道移據潁州府詳補爲兼襲騎都尉在任候補直隸州知州阜陽縣知縣蕭先鎬在阜陽縣任內經徵光緒十七年分丁地存俸驛站等欵分糧錢糧除勘不成災緩徵外實徵熟田銀直萬六千一百三十五兩四錢三分八厘又經徵光緒十八年分丁地存俸驛站等欵數分錢糧除勘不成災緩徵外實徵熟田銀六萬六千二百一十三兩四錢四分一厘又經徵光緒十九年分丁地存俸驛站等欵分數錢糧除勘不成災緩徵外實徵熟田銀六萬六千六百一十三兩四錢四分一釐以上三年錢糧俱係該令一手經徵每年均如數全完批解並無蒂欠按照河南省四品銜在任候補直隸州知州鄧州知州蒯辰蓀經徵光緒十四十五十六十七等年錢糧每年數在三萬兩以上一律全完經前河南撫臣裕寬奏請補直隸州知州補直隸州後以知府用欽奉 諭旨允准之案造具徵解細冊照例詳請 奏獎前來臣伏查例載直省各州縣經徵有分數錢糧於奏銷前全完在五萬兩以上加二級又一官經徵於每年奏銷前全完者照常議叙之外量加優叙如五萬兩以上兩年全完者不論俸滿卽升等語今該員蕭先鎬經徵阜陽縣任內光緒十七十八十九等三年起連丁地存俸驛站錢糧除各年勘不成災緩徵外共徵熟田銀一十九萬八千五百六十二兩四錢二分核計每年徵數均在五萬兩以上該縣一手經徵全完分別解支洵屬催科得法始終勤奮既由司查明所解銀兩已按年兩入奏銷及隨奏各冊造報該縣三年內亦無差委離任事故核與一官經徵分數錢糧數在五萬兩以上兩年全完照常議叙外准其保升之例相符合無仰懇 天恩俯將兼襲騎都尉在任候補直隸州知州阜陽縣知縣蕭先鎬准照河南省蒯辰蓀成案飭部照例議給該員加四級俟補直隸州後以知府用藉昭激勸之處出自 逾格鴻慈除冊分送吏戶兩部查照外謹會同署兩江總督臣張之洞恭摺具陳伏乞 皇上聖鑒敕部核復施行謹 奏奉 硃批著照所請該部知道欽此

○○張汝梅片 再甘肅回匪滋事陝省陸續派兵傒勸所有副將何建威統帶之施標前旗副中兩旗步隊弁勇既令遠道從征自應仿照行餉酌發薪糧以示鼓勵擬將該兩旗弁勇月餉改照旗章行餉發給計每旗大建月共應支銀二千一百四十九兩零各較原支月餉一千四百二十三兩零計每月各加發銀七百二十六銀零小建照加已於本年閏五月初一日起支此係暫時變通辦理將來該旗訊旋回陝仍應各照舊章支發以資撙節據善後局司道開摺詳請 奏咨前來臣復查無異除清摺咨部外謹附片陳明伏乞 聖鑒墨 奏奉 硃批該部知道欽此

○○張汝梅片 再據統帶陝西撫標永興馬步軍記名提督高心勝稟稱竊心勝由直隸防次奏 旨遣撤回陝派赴甘肅援勦自當振刷精神卽時整隊西發前心勝去歲北上正値隆冬沿途感受風寒此次回陝又値秋陰雨復受暑濕步履維艱據留者云寒濕交深非多服方藥靜心調理難以速痊當此兩路軍情吃緊未便以病軀戀棧貽誤十各不敢不據實稟明求開差使給假調理另派妥員接統等情前來臣隨親自察看該提督患病屬實自應准如所請開去統帶差使給假調理以免貽誤所遺統帶永興馬步陸曾差使查有臣標右營遊擊兼辦營務處吳雲伍堪以勝任當飭該遊擊接統聽令新疆提督臣董福祥節制調遣隨同馳往甘省援剿已於八月初二日次第開拔前進所有換員接統永興馬步各軍緣由謹附片陳明伏乞 聖鑒謹 奏奉 硃批知道了欽此